לציונות—לסוציאליזם—לאחוות עמים

פי העתון

יום ו', ה' באב תשמ"ז, 31 ביולי 1987 / שנת מ"ח מס' 13408 / המחיר 1.50 ש"ח כולל מע"מ

טייס איתר מציתי יערות

טייס מטוס ריסוס של חברת מרום, שהיה... בטיסת סיור מטעם הקק"ל מעל יערות ואדי ערה, הבחין בצעירים שהציתו יער.

דובר הקק"ל דוד אנג'ל אמר לכתב עת"מ, כי הטייס הבחין בשלושה צעירים שהציתו אש ביער. הטייס הג מעל הצעירים סיימו להימלט מהמקום בומן שראו את המטוס חג מעליהם. במקביל הודיע כוח משטרה ממשטרת ואדי ערה שהגיע למקום בהנחיית הטייס. שלושת הנערים ניסו להתחמק, ובמידרדף שהתנהל עם כוחות המשטרה, נתפסו השלושה. אחד הנערים לבש מדי צה"ל. הנערים נעצרו לחקירה במשטרת ואדי ערה. (עתים)

„יש רוב לפיזור הכנסת, אך יש גם שיקולים אחרים" — אומרים בעבודה

פחתה להיטות המערך לפעול להקדמת הבחירות — יקבל החלטה בנושא ביום ב'

יחליט אם להגיש הצעת החוק לפיזור הכנסת ביום רביעי, או לדחותה לאחר פגרת הכנסת בחודש אוקטובר ● מעדיף להגיע להסכם עם הליכוד — אם לגבי המשך תהליך השלום, או באשר להקדמת הבחירות ● מפ"ם, ר"צ ו„שינוי" מתנגדות תמיכתן בהצעה בכך שלא ייעשה שום ויתור לדתיים ולא יהיו מגעים עם כהנא בקשר להצעת החוק ● ח"כ גרנות מציע להפוך חוק־השבות לחוק יסוד, המחייב רוב של שני־שלישים כדי לשנותו ● שמיר: נוציא המערך מהממשלה אם יצביעו בעד פיזור הכנסת ● פרס: אין לליכוד אופציה לממשלה צרה

מאת דורית נבו.

כתבתנו לענייני מפלגות ממלגת העבודה חברון ביום שני האם יש סיכוי לתעבור הצעת חוק לפיזור הכנסת עוד לפני צאת הכנסת לפגרה, או שבראי לדחות את הגשת הצעת חוק לחודש אוקטובר, עם פתיחת מושב החורף.

רה"מ יצחק שמיר וחברים של הליכוד איימו אתמול על שרי העבודה ובראשם על שמעון פרס, כי אמיתתם בפיזור הכנסת תביא לנקיטת אמצעים נגדם ולהוצאתם מן הממשלה. שמעון פרס דחה אתמול את האיומים הללו ואמר כי לשמיר אין אופציה להקמת ממשלה צרה.

התבטאויות ביום שני

אתמול נמשכו חמגעים שקיים שמעון פרס ונוות של ממלגת העבודה עם נציגי ממלגת שונות, בפגישה עם חה"כים גרנות, אלוני

(סוף בעמוד 4)

מלחמה עד הטיפה האחרונה

תורים באחת התחנות אתמול בת"א (צילום: פרטוש)

460 תחנות דלק שובתות מהבוקר ועד יום ראשון

קטטות בתחנות, מכוניות נתקעו בכבישים, נהגים לנו בכלי הרכב

בתחנות רבות אזל כבר הדלק אמש ואחרות נסגרו בגלל התנפלות הנהגים ● המשטרה נקראה להשליט סדר ● הסיבה לשביתה: תביעת הסוכנים להגדלת העמלה והתנגדות לרפורמה בענף

מאת חיים פרגאלי, כתב „על המשמר" ומאת כתבתנו

לעניני משטרה בת"א

קטטות והפרות סדר היו אמש בתחנות הדלק באיזור ת"א בגלל השביתה הצפויה היום בתחנות הדלק ברחבי הארץ. מאות נהגים נזעמים בתורים ארוכים המתינו במשך שעות רבות למלא את המיכלים.

תחנות דלק רבות נסגרו כבר אמש בשעות הערב המאוקדמות, ואילו ככמה תחנות אוצרות המיכלים למבור דלק, ואולם בגלל התנפלות של הנהגים חמליטו הבעלים לסגור את התחנות. נהגים רבים הסתרבר לתוך התחנות, כשבידיהם מיכלים ריקים כדי למלא אותם.

(סוף בעמוד 2)

שמיר יוצר „מומנטום" — קורא למובארק לזמן „מיני ועידה" בקהיר

באיגרת ששלח אתמול לנשיא מצרים הפציר בו לזמן את ישראל וירדן לשיחות ● המצרים כבר פסלו בשעתו הרעיון ● באיגרתו אומר שמיר כי „מצרים יכולה למלא תפקיד חשוב ביותר" ומזכיר לו הדרך בה החל סאדאת לפני עשר שנים

מאת רלית שוקדי, הכתבת המדינית של „על המשמר"

ראש־הממשלה יצחק שמיר שיגר אתמול איגרת לנשיא מצרים חוסני מובארק בה קרא לו לשים יומום ולכנס בקהיר מיני־מיפגש משולש של נציגי ישראל, ירדן ומצרים, כדי לנהל מו"מ ישיר על שלום. שמיר שלח את האיגרת למובארק בתשובה על איגרת הנשיא המצרי, אותה הביא עמו שר החוץ של מצרים רגי עיסמת עבד אל־מגיד. האיגרת הועברה לנשיא מצרים באמצעות שגריר ישראל בקהיר משה שמון.

מיני ועידה

כתבתן מעידה, כי הצעה שמיר למובארק לכנס את המיני־מיפגש

(סוף בעמוד 4)

„האיגרת — חוץ מעקיפת פרס"

צוות התגובות של מפלגת העבודה תקף אמש את ראש הממשלה יצחק שמיר על משלוח האיגרת שלו לנשיא מובארק. מבלי לתיין בתוכן הצעתו אמר מר־הורוביץ שמעון פרס, מנהיג כוח חזרת מהתסכסך הקואליציוני, אומר צוות התעבודה. צוות התגובות מעיין, כי בעשותו כך פועל שמיר ביצוע לדיונתנו של פרס, אשר הציתנו ראש ממשלה שיקף ויעילנו את כפיר בכל איגרת אשר שיגר או קיבל.

שמיר: אני נדהם מנימוקי המערך — „הלאווים" שלי הם בהתאם לקווי היסוד

מאת אבי בניהו, כתבנו הצבאי

„לשמעון פרס יש כריזה אחת. הוא צריך לי ר לחלם של קווי היסוד של ממשלת האחדות הלאומית, מי שמר ! פרוק הממשלה. פוגע באינטרס המדיני של ישראל" כך אר „אמנון ראש הממשלה יצחק שמיר. שמיר היה אתמול אורח צה"ל וסייר בבסיס הקליטה והמיון.

„הקדמת בחירות תחשב לכישלון. אנחנו רוצים לעבור את הימים הללו כך שנוכל להמשיך בתפקודה של הממשלה המשימתית. אני נדהם מדיי יום לשמע נימוקים חסרי־שחר נגד הממשלה כאילו אנחנו, (הליכוד) מפרים את ההסכם הקואליציוני. נדהמתי לשמוע היום את הנימוק של שלושת הלאווים שלמעשה לא היה ולא נברא" אמר שמיר. והוסיף: „הסכמנו ביניגנו שהמטרה העיקרית היא להשיג שלום, אבל נאמר שזה ייעשה ברוח קמפ דייוויד וללא אש"ף. גם בריה"מ איננה זכאית להיות שותפה במהלך דיפלומטי ביניגנו לבין מדינות האזור" אמר ראש הממשלה.

על האפשרות שהמערך יעלה בשכונע הבא על דוכן הכנסת הצעה לפיזוף הממשלה הגיב יצחק שמיר באומרו: „אני רואה בחומרה רבה את כל הנסיון הזה להציב מארב. המארב הזה לא מוצלח ולא יצליח".

אוהרה נוספת לישראל — הפעם מפיו של גנאדי גראסימוב ● עמוד 2

200 „פצצות חיות" של אנשי חיזבאללה הוצבו באירופה ● עמוד 3

„איזי יכול לחשוב כראוי" — קבל דמיאניוק בחקירה הנגדית ● עמוד 4

ודנדת הבחירות נמשכת

עדיין לא ברור איך ותמתיים המערכת חנוכרתית במחנה חנמשך זח שנח כמעט, שבו עולה חאפשרות לפיזור חכנסת על חסרק מכעיה. את המערכת המפלגתית, ממלאת את כלי חתקשורת בחערכות ובחרכות־נגב, וחוזרת ושקעת דומת, שכוח חתארוכת שצבר המערך בנסיונותיו לחקדים את חבחירות חולך ופוחת, ומעמיד בסיכון־שאלה את טעם חחקדמת חא, מבחינתו.

חקדמת חבחירות רצויה בכל שלב שהוא מבחינת האינטרס חישראלי חכולל, מאז חצליחה חממשלה לבלום חתליכים חרסיים שהחלו בחם חשנה, ושני מרכיבים עושים ככל שביכולתם לשתק ולנטרל כל מחלך שיזום עקר, שבו יש שמתרתש בישראל בשנח האחרונה חוא משתק בין־המפלגתי חליכוד אינו נוטח חתנחלותי, המפלגות חדתיות, מטרידות את הכנסת חחרלאית, מאיר כהנא עובר נקודות, ובחרכות דרושות, כדי לעצור חלטה בערכה, ולשנות אותה, כדי לחחזיר אליה את כושר חתנועה חישראלית מוכח חיום משני קצוותיה — אין בח מפלגת שלטון חעומדת כל יום בביקורת של אופוזיציה בדולה ומשמעותית, ומאידך, אין לח את כוח חחכרעה וחביעוע שאפשר היה לצפות ממשלה רחבה, וזקי חמצב חזח חלכים וגדלים, ופרשת קבאבר הוא דוגמה בולטת לכך. מדינת־ישראל שקועה בחירות ולשינוי חמנח כאחיר למשמה.

אולם, גם לעמדת חעבודה ומפלגות חשמאל לשקול חזקה: בראש ערוך על אויח דגל ללכת לבחירות, וכלל שתולף חקמן חוקך חדבר קשן יותר חיום. חמצבם בין תלולי חשלום חיח חזדמנות מתאימה ביותר מבחינה חלוגנו לחליכה לבחירות. חעיבור חחל לחאמץ בעקביות ובכנות חמחלך שלו שמעון פרס, וחתקשה לחבין את עקשנות חליכוד כגנר חמחלך מתח־אז את חחבל עד לרגע בו חבין שאין לו רוב לחקדמת חבחירות, ואז חשוש אז לא חיח חמערך עוזב את חממשלה בשעתו ומנסח לקדמים את אמיתו. חיו סזכוות רבים. יותר וחעיבור חיח מקבל ביתר אמון חמלוקה בין חגושים, חמאבק בין חמפלגות חמפס יותר מעבור לשלח לו מן של חמערך על כך שאינו בשלמון חיום. חמאבק על וחלוך חשלום יוד. בל חמשא חמדינה, ויחיח מוכן חלקדמת חבחירות ויצוג בסרבן פעולתו חעיים — או שנדגדת חקדמת חבחירות. חמשיך לקחריך את חמקשות לשלוחיו וחאוצרות: וללא מיפי משמעותי ומסכנו.

המשמר

ציורמצב

דעל / שגלר

רק עד הברך

מה אתה עושה כשאתה קם בבוקר. עתניאל שגלר פותח את רלת ביתו בזחירות בזחירות. שמא חזעמר ריטון: רסס לידיתו? ברוך את המכונית טוב־טוב. אולי מולכדה מבעוד לילה? פוקח שבע עיניים על כל הסובבים אותך, כי הידידים של אחמול עלולים להיות המוציאים לפועל מחר? היאך התרדרדת עתניאל שגלר? רק נפוצה שמועה כי אתה עומד להעיד נגד חבריך בפרשת תקיפת אנשי השמאל בדרכם לכנס „שלום עכשיו" בחברון, וכבר הוכרות מוגו, עתניאל, ווכים לטיפול מיוחד אצל חבריך. מי כמוך יודע זאת.

אין דבר, הם לא מתכוונים לחרוג. רק עד הברך.

לוז

קטלוג / יצאו לאור השבוע

אלבר כהן ופוקנר

סיפורת

★ איתן פרץ: „חמצן נקי"; סער; 1987; 17.80 ש"ח.

★ ו.פוקנר: „הקול והזעם" (מהדורה מחודשת); ספריית פועלים; 1987; 19.00 ש"ח.

★ אלבר כהן: חנאוה לאדון"; מצרפתית: אליה בילרון; עטיפות רותי חנני ומורה־ביתן; 1987; 54.15 ש"ח (2 כרכים).

★ אילן צמח: „שלומית גולדה"; סער; 1987, 20.30 ש"ח.

★ דבורה גולדן: „פרח יפה שלי"; סער; 1987; 10.00 ש"ח.

★ אליסן דיגנסן: „קרנבל"; מדנית. חיים איזק, ומורה־ביתן; 1987.

עיון

★ ע"ד יונה יחבו: „לשון הרע"; סיפורו של חזק לשון הרע; חמרן; 1987; 65 ש"ח.

★ נעמי בצצון: „עניין של תדמית"; מסרים לא מילוליים בתקשורת; מורה־ביתן; 1987; 32.70 ש"ח.

★ יובל שטיינץ: „חומה למחחילים בצורת ריאלוגיה"; מורה־ביתן; 1987.

ילדים

★ יהודית כפרי: „האלוף שלנו חם" לגילאי 5־8; ספריית פועלים; 1987; 13.40 ש"ח.

★ לורן קיפנס: „מחנת חים"; לגילאי 3־5; ספריית פועלים; 1987; 13.40 ש"ח.

★ רחל נריאלי: „עלילות יעל" לגילאי 5־7; סער; 1987; 6.40 ש"ח.

★ רעיה לטמן: „בית הקסמים"; רביד; 1987.

★ חוח אילן: „מקום ושמו איבור"; שירים לגילאי 6־8; סער; 1987; 8.20 ש"ח.

★ שלמית ציטרון: „יב הצבעים של רועי" לגילאי 6־8; סער; 1987; 8.00 ש"ח.

שירה

★ ספר סער '87: לקט עבודות של שירה צעירה; סער; 1987; 22.00 ש"ח.

★ דיר ברייטון: „מלים אמרתי לוין קיפנס: סמר ילדים חדש ברוח"; סער; 1987; 9.80 ש"ח.

מתח

★ רב ויגיסר: „נקמת שלי תם" לגילאי 5־8; ספריית עקב בלאו; 1987; 13.40 ש"ח.

★ דרין ערבי: בנאצים; סער; 1987; 16.70 ש"ח.

★ מרק צרנסון: גרגרי חיים; סער; 1987; 9.80 ש"ח.

שירות „על המשמר"

הסורים יתבנם ב־3.8.87, יום שני, בשעה 16.00 לדיון על הנושא: **„התמורות בקיבוץ"** המתנדבים מנחם ריזנר, דני דמרה

חוכמת זקנים / בחירות?

גסיסתה ההולכת וגימשכת של ממשלת האחדות הלאומית לא הייתה מפתיעה את ג'אן ג'אק רוסו, אשר ב„האמנה החברתית" שלו כתב: „הגוף הפוליטי — כמו גוף האדם — מתחיל למות ברגע לידתו. הוא נושא בחובו את הסיבות לחורבנו".

רוביק רוזנטל

שנה אחרי/אסון חפציבה

לא יהיה כשהיה

חלפה שנה מאז אותו אחר־צהרים יוקר של קיץ, בו ניספו בתאונת דרכים מאיריה עשרת בני חפציבה, ורומה כי הדבר קרה רק אתמול. ונגד עיני עומדות עדיין שעות הערביים, עת חחלו השמועות, כבדות ושחורות לחגיע. מהמשטרה מרוחתים על תאונה בבבש חענך בה מעורב רכב

אחות שכולה מתרפקת על ארון אחיה

הקיבוץ. איש אינו יודע את גודל האסון. בקיבוץ חרדה גדולה. אחר־כך לילה נורא בבית החולים, קשיים ביוהני הנפטות וחזגות חורים המתחיינים בחרדה ואיפוק לבשורה הנוראה.

כשחאיר היום, כבר חייתה זאת חפציבה שונה שחתרקבה באחת. והלווייה, הלווייה בה קוברים חורים וסבים את בניהם ובכריהם. שורה ארוכה ארוכה של מכוניות המשוך עם אורזנות עטופי שחור. הלווייה כואבת ומכה. וחשאלה חלויה בחללי: למה?

המני אדם, שרים ומכובדים, באו לחלוק כבוד אחרון ולהביע את כאבם ואת עומק הזעזוע. אחר־כך נחרו המשפחות ומשפחת הקיבוץ להתמודד לבדם עם המשכול, היתמות וחכאב. לשוב ולנסות לחיות את היום־יום שלעולם לא ישוב להיות כשחיה.

היום, ביום השנה לאסון חנורא, נשוב לבית הקברות שלמרגלות הגלבוע. חלפה שנה. חימים נקפו, ורומה כאילו חזמן עמד מלכת.

שלמה גלוז

בשטח / יזוחם

חיים על חלות

לחם יש רק בסרטים על יזוחם. כי ביזוחם האמיתית, זו שבדיי להגיע אליה יש לנסוע בכבש משובש כמו בימי המנוע — אין לחם.

כבר 3 שבועות שביזרחים יש רק חלות. חלות, בירזוע לבולנו, אינן מסובסדות. לחם, אחיך כן. וכן נאלצים אנשים ענייים מאוד, שמרכיב מזונם הטיעיקרי הוא לחם, לקנות חלות יקרות במקום לחם מסובסד.

„אנחנו קונים לפחות 6 ביכורות לחם ביום", אומר לי שמעון בך חמה, אב ל־10. „בשחילדים הולכים לבית"ס — קונים יזחר. מי שיש לו כמני חרבה ילדים, זה באמת קשה לו, כי חחלות יקרות. לא יודע למה אין לחם. אמרו לנו שחתור ברימונה בשרוי".

בעל המאפייה ברימונה, לאן ברבר, אומר שהסיסיק לספק לחם לרימונה ולירזחם משום שכבר שלושה חודשים לא קיבל סובסידיות עבור הלחם. לכן, הוא אומר, אני לא יכול לחרשות לעצמי לייצר לחם ואני מייצר רק חלות.

במשרד המסחר והתעשייה יש הסבר משכנע: במשרד התעורר חשד למעשי תרמית במאפייה. משמע: שהמאפייה מרוחתת ביזוחים כחבים על „ייצור לחם כדי לקבל יחתר סובסידיות. חחשרות הועברו למ"ם, ובמע"מ נאשר פקיד בכיר שם, פתחו תיק פלילי נגד המאפייה. מלבד זאת ולמרות זאת, מצחיים, לא חוספסן תשלומי הסובסידיות למאפייה, אלא חוספחנו ל־80 אחוז מכמה שקיבלה המאפייה קודם.

„למה צריכים חתשבנים לסבול? זחם לא צריכים לסבול, עונים לי. „אף אחד לא מכריח אותם להיות בקשר עם המאפייה חזו. הם פשוט צריכים לחתקשר עם מאפייה אחרת. מאפיית נתיבות למשל."

שלי יחימוביץ

עורך „עמדאארצי": אפי לנדאו

אזמל / קיץ מטורף

לקראת תנוחה 61

המרוץ בעיצומו. תנוחה 61 קורצת אל מעבר לכנסת.

בצד המסלול צופים בנעשה ג. גינוסר (היה בשב"ם) ונאפסו (אחרי שב"ם) ויליאם נקש, מכים חולצתו מציף ראשו של שריזה: עו"ד אוקונור מחזיק דפדפת צהובה וחמונות דמאגיוקן על לוח לינו; מרישה וחצי, סלע ולפירות.

מתרשים מתחור לריזה ברחוב חירקון! ועונגו חברש קסדת מרוץ; ולוקח מרוחות.

חתום מתיש. חלחות עוד יותר. פרס בתנוחה 59, מציץ מעל כתפו של שמיר. רק שתי תנוחות לפניו. אך קו הנגמר אינו רחוק. עוד שנה וקצת. קבוצת דרחים מופיעה לפתע בצד המסלול. דרחפים שתי נידרות משטרה, קלף גדול בידיהם. פרס, תוך שחוא מבצע עבירה מכוונת, חוסף את הקלף. חשתפס מתעלם. ויירן עשטי מצטרף למרוץ, דוחף את שמעון עד לתנוחה 60. שמיר לצידו, מתבשם, מרחיב צעדיו. מכשיל חוק בתי־חרים הרבניים ניצב בפניהם. פרס לוקח פור, קופץ ועובר. שמיר מפיל את המכשול, מרעד אך קם תוך שניה וממשיך. מאחור מרי, יעקב יוסף נפל מכיסו ועכבר למסלול של פרס. רוחף את עשטי הרוחף את שמעון. זח רואה כבר את תנוחה 61 באופק.

אך לא. הפרשייה חבאה ניצבה על המסלול, חומסת, לא יודעת פשרות. פרס שמיר בשלו, עשטי ויזסף עליחם. תנוחה 61, לה שאף שמעון כל־כך, נחרה מיוחמת.

היתר יעלר בדברי חימים של בחירות נובמבר '88.

אפי לנדאו

ברית־המועצות מעלה דרג התגובה — דובר משרד החוץ מכריז:

אם תפתח ישראל טילים גרעיניים — יתערער מאד המצב במזרח־התיכון

רדיו מוסקבה משבח פרס על דבריו כי יש מקום לשיתוף ברית־המועצות בוועידה ב״ל, ומגנה את שמיר על שלילת הלאווים שלו

מוסקבה, — דובר משרד החוץ הסובייטי אמר אמש, כי קיימת הסכנה שהמצב במזרח התיכון ״יתערער מאד״ אם תפתח ישראל טילים גרעיניים.

נגאדי גראסימוב הוסיף ואמר, כי פיתוח טיל גרעיני ע״י ישראל נעשה לחת ביכוי ״למריחות הנוקשה של ישראל כלפי המדינות השכנות. ולא כלבד לשכנותיה הגיאוגרפיות אלא גם לאותן מדינות שיחסיה אינן רוחקות משכחה, בתחום עוזן הפעולה המשותף של טילים אלה״.

תגובה ממקור רם

היתה זו ההערה הפומבית הראשונה שהשמיע דובר סובייטי נוכח ויתוחים שהופיעו ביתוקן הידבא לאור בוגבה. ״רמנס דווים״, לפיהם עורבת ישראל עתה נ״טיים בטיל המסוגל לשאת ראשי חץ גרעיניים. מיטראל נמסר, כי רדיו מוסקבה בשפה העברית כבר הזהיר את ממשלת ישראל כמה וכמה פעמים מפני פיתוח טיל גרעיני.

״דפנס דווים״ מסר, כי ישראל עיבה נ״טיים עם טילים מרגם מרגם מ״ר. אך אישר כי בקרוב יסופקו מטוסים כאלה לסוריה.

הבהרה זו נמסרה לאחר שראש הממשלה יצחק שמיר הביע בכינוס שני ברושלים ״דאגה״. בעקבות פרסום ידיעות על אספקת מטוסי מ״ר מ״ר לסוריה ולירדן. לאחר שארה״ב סירבה באוקטובר 1985 לספק לירדן בין היתר 40 מפציצי־קרב נאף־20 או אף־16) וטילי נ״מ (שקיבנר) בסכום של 1.9 מיליארד דולר — סבתה ירדן לברה״מ ולמרינה אירופית.

אלוה מחוגים פוליטיים ירדניים יודיע״ד־בר, מרגישים כי לירדן אין שני מיליארדי דולרים הדרושים כדי לקנות 40 מטוסי קרב מדגם מיר־29, וכי לא ברה״מ יוכלו אפילו לא אירופה מעניינת תנאי אשראי נוחים כפי מעניינה ברדך כלל אר״ה.

שמיר: הדרך לשחרור שבויינו — ארוכה וקשה

הנוגט הישראלי ותשכיים האחרים, הוא חשיב כי לגבי הנוגט מסתמכת ״אמל״, ושר בכיה ברי, שהנוגט נמצא ברשות תנועה. לוהבראני הדגיש ישראל דואה את בניה ברי הנועגעו אוראים לשלומם. דוחתו הבטחונו של הנוגט. אנו מניחים ששני השכיים האחרים נמצאים ברי חיזבאלה, ובאותה מידה אנו דואים ארגון זה אחראי לשלומם הבטחונם. באשר לנעדרים, אינני יודעים הרבה ויש לחפש כל דרך כדי לדעת את מקום הימצאם.

לשאלה בענייני הפרסומים בכלי התקשורת הלבנוניים, שחיל דיים מטיל המגר ימי על נמל עזזאי שבשליטת ״אמל״, ענה לוהבראני שלא יודע לו על הסגר כזה. אך מצד שני יש בחתכים רצון להפנין את תחושיות של ישראל בכל מה שקשור לשמאיית לשחרר את שבויים. אני מקווה שלא יהיה צורך בלחץ כזה״, אמר לוהבראני. (עת״ם)

סגן נשיא „אנ.ב.י.ס״ יגיש היום הצעות הרשות להפגת המתיחות

מאת דליה שוחרי, הכתבת המדינית של „על המשמר״

סגן נשיא רשת הטלויזיה האמריקנית אנ.ב.י.ס. אר פלאנר שב מלשכות ראש הממשלה, שר הבטחון ושר החוץ על הרצאותיו הנמרצות של אנ.ב.י.ס שתיאר את ההנהגות כחות הבטחון בגדה המערבית בירושלים מצפים, כי התשובות שיציג פלאנר יאפשרו לקבוע דפוס נאותים של שיתוף פעולה בין רשת האנ.ב.י.ס ומשלה ישראל בעתיד.

פלאנר עמד להתייעץ עם נשיא רשת האנ.ב.י.ס. בשעה יוצא שקיים אתמול עם יוצרי ראש הממשלה לחקשורת אבי פנר, יוצרן התקשורת של שר הבטחון אילנו דבר ויוצרן הקשרים עם הציבר שבתחבון גם נציג דובר צה״ל דוד ניסן ויוצרן הקשרים בשגרירות ישראל בוושינגטון יוסי גל.

בפתח הפגישה הטמיע פנר את טעמות ישראל בעניין הפגת המתיחות בגדה המערבית. ג. כללי. מזגר אמר, כי הסרט מגמתי וכי לא הוכוח בו אין תמונה ישראלית רשמית. הדובנים האחרים הזעיר על פרסים בנוף הסרט, ג. פלאנר ניסה לבדיק אין אי מניית מפיקי הסרט לבין הדובנים בישראל. הוא הוכיר, כי ההחלטה של ראש הממשלה, שר הבטחון ושר החוץ לא להתראיין לרשת עד סיום הבדיקה בקשר לסרט, יצרה מתיחות וחביאה למעשה לבואר לישראל.

הדובנים הישראלים לא העלו בשלב זה כל דרישות וחם מסתיים לפגישה הזאת, שבה יסמור פלאנר את הצעות הרשת ליישוב המתיחות.

אנטיפוב יוצא למוסקווה — אנשר שבמקומו ישוב שליח בעל תפקיד ייצוגי

מאת דליה שוחרי, הכתבת המדינית של „על המשמר״

ראש הממשלות הקומוניסטית הסובייטית ייצגו אנטיפוב וחבר הפוליט אלכסיי צ׳סטיאקוב עמדו לעזוב אמש את ישראל בדרכם למוסקווה. נמלא זה לא ידוע אם ישובו לישראל במועד מאחר יותר. עדיין קיימת אפשרות שבמקום אנטיפוב יגיע לישראל אדם בעל מעמד דיפלומטי או ייצוגי מלא. בינתיים יעמוד בראש המשלחת גנאדיך פלאכין, שהיה החבר הבכיר בפוליט־בירו הסובייטי במיפגש הפוליטיקן.

הנושאים העיקריים אתם מהלך עבודתה של המשלחת הסובייטית ביקר, ו. כיפים הראשונים לשאתם עסקה המשלחת בעיקר בהארכת דרכונים ומסי אשרות־כניסה לבריה״מ לאזרחים ישראלים שביקשו זאת. בפגישות המשלחת הסובייטית בשגרירות פינלנד בתל־אביב, קיבלו שרות כ״פ אדם ביום.

אתמול אלה הזלה המשלחת לפקוד נכסים השייכים ל.כנסיה האורתודוכסית בירושלים, המצוא סמוך לגבול מרכזי הסחר בין ישראל לבין הרשות הפלסטינית. בשגרר המלאכות בירושלים, המצוא סמוך לגבול מרכזי הסחר בין ישראל לבין הרשות הפלסטינית. חברי המשלחת סיירו בכנסיה יחד עם נציג מערכת הדתון וקפטן הוא הארמון־רוסום הכללי.

גורמים מקורבים למשלחת ציינו אתמול, שאם ייעוז הביקור לא המשלחת בקשר לרכוש הכנסיה בישראל, עשוי הדבר להשפיע על ״הדר הדתיות בין בריה״מ לישראל.

„ממשלת האברכים״ יוצאת לדרך

ראש ממשלתה הצעיר של איטליה — איש 16 משרדים בבני גילו

מאת אורנין ניר, כתב „על המשמר״ באיטליה

רומא. — גנריל אנוטוסי הוא שמם קץ למשבר הממשלתי האיטלקי הארוך הנמשך זה חודש וחצי. ״לא עיניתם לי המחנאים הפולמוסיים ר״1000 הנרים והמבוגרים של הפר־אלקוהלי לא 20% בלבד ולשני ״35% 15 תיקים לכל ״אחר״.

״הארבנים״ הדרמוצרים בקבינט שמים יין 3 הסוסים הנרים״ הדרמוצרים שר הדוק ג׳יולי אנדראוטי שמאוריר 30 שנות ישיבה בממשלות לאין סוף, אמיליו קולומבו — שר התקציב עד 26 שנות נסיון ומאמינומנו מנפאנני, שר המנים בן ה־67, שעמד כבר שש פעמים בראש ממשלות אטלקיות שונות בעבר.

בראשה (44) אלא גם בגלל צעירים רבים חדשים שנכנסו לקבינט — 16 בסך הכל.

חלוקת התיקים היא שווה ונכונה בין ״האיחור החילוני״ (סוציאליס־טים, סוציאל־דמוקרטים, רפובליק־נים וליבראלים), שהקובע בו הוא כסינו קראקוסי, לבין ״הברית הנוכר־נוצרי״, אם כי לראשו כוח לאמנו ואשלקי לחשמת חודש אנוטוסי, לא זוז מספיקים קראקוסי ורה״מיפה אם הקיבוי מורים שלהם על אופי הממשלה, שקמה לפמוף ללא פיקוח מוב וללא מזל מוב.

את הממשלה החדשה, בראשות הפרוצרצי ג׳יובאני גורה, מכנים כאן „ממשלת האברכים״ לא רק בגלל גיל הצעיר של מי שעומד בראשה, אלא גם בגלל הרכבה. מ״ר הנוכחי הוא הרוק הזוך ריימון, יצאו בחריפות הרבה הקיבוצים לשיחות תיאום עם פעולה משותפת לדחיפות הראיאריים בעבר.

בשעה אחרי הפלגת נושאת המטוסים „קלמנסו״, נחתו על סיפונה 40 מטוסי קרב ותקפה. הכוח הקטן אחריות הרגעות לאומית. כאילו הוא יצאו למלחמה. הקיבוצים לא מצאים אם בדרך מלומה־אוריית על בסיסי ״חיזבאלה״ כנגד על רצח הצרפתי במטוס חטוף בלבנון.

״להמונו״ כתב כ. נושאת המטוסים מוכנה לחלום על פי סקרה לכל מטרה אך היא גם נשק דיפלומטי״ לפי ״לה מאטן״, שני שני בני עדובה בלבד, משמעותה המשך הטלטנון הצרפתי לפי מה מקבה הוחזה מסכות לתת מקרה לפתח באש הנשיא מציאון הבהיר לראש הממשלה שראיק, כי שר ההגנה הצרפתי אנדרייי ״יר״ ושר החוץ ריימון, יצאו בחריפות הרגעות לשיחות תיאום עם פעולה משותפת לדחיפות הראיאריים בעבר.

מדיניות הבוח כבר נשאה פרי חלקי. האיאטולות מציעים שיחתור שני בני עדובה צרפתים מפרחפי ״חיזבאלה״ בביירות. תמורת החזרת ואיד ורדרנ״ל לאיראן. בנוגע אבוחוטר״ גילת, כי ראש הממשלה שראק ניסה לשכנע את הנשיא מיטראן להסכים לעיסקה כזו, אך מיטראן סירב בתוקף. הוא חובע שיחרור כל חמשת בני הערובה סבור, כי הצעת האייטולות לשחרר שני בני עדובה בלבד, משמעותה המשך הטלטנון. הוא הביע התנגדות לעיסקות עם האייטולות אחרי שהוליכו שולל את צרפת במשך שנה.

„200 מתאבדי חיזבאללה מוכנים להכות באירופה״

מאת ארנון יסר, כתבנו בצרפת

פריז, — 200 מוכנות להכות מחיזבאללה״ באירופה — מסר אתמול „מרסור״ בכותרת ראשית. בשעה שהבנו הימי — נושאת המטוסים שני אוניות טילים, 3000 חיילים ומטוסי קרב הגיעו לבקרת רשת המיכור הטיבית שתקיעל ואיד ורדרנ״ל, מספר 2 בטיורות אויאן. כי לפחות 200 מתאבדי ״חיזבאללה״ המאורגנים בקבוצות מרוב רדומות באירופה, מכנים לפקודה להתעורר, ולזרוע הרס.

ראש הממשלה האיראני מיר מסאוי איים על צרפת, ארה״ב ובריטניה בהפעלת ״נשק סודי שעיריין לא טעמו ממנו — נשק הפוסבה הבאלאנסי״. הצרפתים פרשו את האיום כמכוונה לפצצות הזיות.

בעקבות קבלת תיקון לחוק

ח״כ צבן יתבע להוציא שומות רטרואקטיביות לישראלים שמצאו מקלט־מס בשטחים

מאת מתבנו בכנסת

ח״כ יאיר צבן ממפ״ם יתבע להחיל באורח רטרואקטיבי את הסעיף החדש בפקודת מס הכנסה, שהתקבל אתמול בהוועדת הכספים במסגר תיקון מספר 74 לפקודה. לפיו, תחול פקודת מס־הכנסה על הפעילויות הכלכליות של ישראלים בשטחים הכוחוזקים.

מבקר המדינה מתח ביקורת חריפה על ניצול לרעה של הערד הקיקה בנידון על ידי חברות ישראליות הרשומות בהרבאלה.

ח״כ צבן מתח ביקורת עליכך שתקיקה זו הוקפאה בוועדת הכספים במשך למעלה משנה בלחצם של אנשי התחיה וכמה מאנשי הליכוד.

ח״כ צבן אומר, כי אין שום הצדקה להשאיר בכיסיהם של ספקולנטים רוחים מופרזים שצברו תורות לחלאותו של המיסמר.

ברל״ב: העמדתי את חדד בפני ברירה: לפרוש או לעמוד לדין

המפכ״ל: ח״כים מתקשרים אלי ומייעצים לי מי לחקור ומי לשחרר... □ גונן: חדר משקר כאן, הוא אינו מסוגל לומר מלה אמת □ חדד: סטוף אוכיח שאני צודק □ קראוס: מנסים להשתמש במשטרה לניגוח פוליטי

מאת ענת אביגאיל
כתבת עת״ם

ויכוח קולני וחילופי האשמות בין ראש הוועדה לחקירת הנוכאה במשטרת יוחנן גונן, לראש המחוז הצפוני ברימון, רחמים חדר, ובין חברי כנסת שונים, היו אתמול בישיבה של ועדת הפנים של הכנסת, שהתכנסה אתמול בח״א כדי להמשיך בדיון על עבודת המשטרה.

מפכ״ל המשטרה, דניצבר דוד קראוס שיב, שיש אנשי ציבור ו״חרים מסוימים שיר מתקשרים אליו בכל שעות היום והלילה למשרדו וולבתו, ומנסים להערבב בחקירות המשטרה. הם מנסים לחדות לו את מי לעצור ואת מי לשחרר. אי אפשר לומר זאת מי לא. דניצבר קראוס ציין, שבתקופה האחרונה יש נסיון להשתמש במשטרה ככלי ניגוח פוליטי. בנוסף, מנסים לייחס למשטרה כוונות פוליטיות.

מפכ״ל המשטרה נתן גיבוי מלא ליוחנן גונן, ואמרו שהוא קצין מקצועי טוב, אשר עושה את עבודתו ללא משוא פנים. כל הכעסים לו מוכשרים ומכלים את עמדתם ואמנה משלילות.

בהתייחסה להאשמות שהטיח חדר בגונן בשיבות הקודמות של הוועדה, אמר המפכ״ל, שהוא אינו אומר דווים בפני הוועדה את הישיבה: ״ניסו להשפיע אותי ולהכפיש את שמי בלי לעמוק בעובדות. לא ניתנו כאן תשובות לענין, ונכתוב אני אוכיח שאני צודק״.

הישיבה ובקיומה בכנין הסי תורות הצרדים בת״א, בנוכחות עתונאים.

חשוד: ״ניתני לו בריירה״

השר ברל״ב הענין גיבוי מלא לגונן ואמר שידוע לו גאלו לחצים הוא עוכר. הוא סיפר, שקרא מוכנו לחדר והודיע לו שיש נגדו חומר פלילי. במצב כזה אישור לו לבוחר בין פרישה מרצונו, או לעמוד לדין פלילי. חדד בחר לפרוש מרצונו.

סיכם חדד את הישיבה: ״ניסו להשפיע אותי ולהכפיש את שמי בלי לעסוק בעובדות. לא ניתנו כאן תשובות לענין, ונכתוב אני אוכיח שאני צודק״.

הישיבה ובקיומה בכנין הסי תורות הצרדים בת״א, בנוכחות עתונאים.

(עת״ם)

מאת מנחם ענביאי
כתב „על המשמר״

ישראל תאששו למעין מפי לגה פרו־ירדנית לפעול בשטח חים. כך השתמע מדברי מתאם הפעולות בשטחים שמואל גורן בחשבון על שאלה בענין זה במסיבת עתונאים שכינס אתמול בתל־אביב. הוא אמר כי ישראל אינה מרשה למלגה מליטיות. ממנן המקובל למעול

בשטחים. אבל אם יקום גוף שנוהה משתמנים, שאין עמדים מאחוריו גורמים מדי־ רשמיים תרשה ישראל את מעמדותו.

המתאם נשאל לבבי נטות הדיעות שתומכי דדן בשטחים מבקשים להתארגן כמפגרת פול־ טית ומה עמדת ישראל בעניין זה. אם הדיעה פרסם ״על המשמר״ לפני בשבועיים ופירסם הדיעה גרם לקבוצת הפרו־ירדנית לרחוק

אפריקה אישרה מחדש תמיכתה בעניין הפלשתיני

אריס־אבבה, — אפריקה אישרה מחדש את תמיכתה מעניין הפלשתיני חמיכה מגיעה ערעת שלום בינלאומית על המחדרה. — בדורעת. תמכה השנתית של

„200 מתאבדי חיזבאללה מוכנים להכות באירופה״

מאת ארנון יסר, כתבנו בצרפת

פריז, — 200 מוכנות להכות מחיזבאללה״ באירופה — מסר אתמול „מרסור״ בכותרת ראשית. בשעה שהבנו הימי — נושאת המטוסים שני אוניות טילים, 3000 חיילים ומטוסי קרב הגיעו לבקרת רשת המיכור הטיבית שתקיעל ואיד ורדרנ״ל, מספר 2 בטיורות אויאן. כי לפחות 200 מתאבדי ״חיזבאללה״ המאורגנים בקבוצות מרוב רדומות באירופה, מכנים לפקודה להתעורר, ולזרוע הרס.

ראש הממשלה האיראני מיר מסאוי איים על צרפת, ארה״ב ובריטניה בהפעלת ״נשק סודי שעיריין לא טעמו ממנו — נשק הפוסבה הבאלאנסי״. הצרפתים פרשו את האיום כמכוונה לפצצות הזיות.

„ממשלת האברכים״ יוצאת לדרך

ראש ממשלתה הצעיר של איטליה — איש 16 משרדים בבני גילו

מאת אורנין ניר, כתב „על המשמר״ באיטליה

רומא. — גנריל אנוטוסי הוא שמם קץ למשבר הממשלתי האיטלקי הארוך הנמשך זה חודש וחצי. ״לא עיניתם לי המחנאים הפולמוסיים ר״1000 הנרים והמבוגרים של הפר־אלקוהלי לא 20% בלבד ולשני ״35% 15 תיקים לכל ״אחר״.

״הארבנים״ הדרמוצרים בקבינט שמים יין 3 הסוסים הנרים״ הדרמוצרים שר הדוק ג׳יולי אנדראוטי שמאוריר 30 שנות ישיבה בממשלות לאין סוף, אמיליו קולומבו — שר התקציב עד 26 שנות נסיון ומאמינומנו מנפאנני, שר המנים בן ה־67, שעמד כבר שש פעמים בראש ממשלות אטלקיות שונות בעבר.

בראשה (44) אלא גם בגלל צעירים רבים חדשים שנכנסו לקבינט — 16 בסך הכל.

חלוקת התיקים היא שווה ונכונה בין ״האיחור החילוני״ (סוציאליס־טים, סוציאל־דמוקרטים, רפובליק־נים וליבראלים), שהקובע בו הוא כסינו קראקוסי, לבין ״הברית הנוכר־נוצרי״, אם כי לראשו כוח לאמנו ואשלקי לחשמת חודש אנוטוסי, לא זוז מספיקים קראקוסי ורה״מיפה אם הקיבוי מורים שלהם על אופי הממשלה, שקמה לפמוף ללא פיקוח מוב וללא מזל מוב.

את הממשלה החדשה, בראשות הפרוצרצי ג׳יובאני גורה, מכנים כאן „ממשלת האברכים״ לא רק בגלל גיל הצעיר של מי שעומד

הקיבוץ שלח אותי לצנחנים

״אני פרחנה מבית חרותשי׳ וגרזל הזה ומעורד שלנו המאמשר לנו לחיות בבטחון״ דברי ה״מ מתוק שמיר בתום ביקור שעדך אתמול בצה״ל מלווה בראש אל״מ. אלוף מתן וילנאי, סייר אתמול הנשיא בבסיס הקליטה המהיר של צה״ל. הוא ביקר אצל מגויסים חדשים ובמיוחד בגיבוש לחיבת הצנחנים, צמח בחליכי מתן ושמע סקירות על מגמות בקרב הנער המתגייס.

בשטח אימונים סמוך לבסיס פגש יצחק שמיר את מתגייסי מחזור אגוסט שהתגבשו לצנחנים. רבע מכלל הבנים המתגייסים לצה״ל מבקשים לשרת בצנחנים. רק אחד מכל ארבעה נבחנים עובר את המבדקים. מחזור אגוסט נחשב למחזור של נוער עילית.

שמיר צופה בחיילים שהאימון שלהם נפל בריוק

כתבו: אבי בניחו (ונצלום: טל ירקובץ/ דובר צה״ל)

בר־לב: לפרוש או לעמוד לדין

המפכ״ל: ח״כים מתקשרים אלי ומייעצים לי מי לחקור ומי לשחרר... □ גונן: חדר משקר כאן, הוא אינו מסוגל לומר מלה אמת □ חדד: סטוף אוכיח שאני צודק □ קראוס: מנסים להשתמש במשטרה לניגוח פוליטי

גורן: ישראל תאפשר ל„מפלגה״ פרו־ירדנית לפעול בשטחים

מאת מנחם ענביאי
כתב „על המשמר״

ישראל תאפשר למעין מפ״ מלגה פרו־ירדנית לפעול בשטח חים. כך השתמע מדברי מתאם הפעולות בשטחים שמואל גורן בחשבון על שאלה בענין זה במסיבת עתונאים שכינס אתמול בתל־אביב. הוא אמר כי ישראל אינה מרשה למלגה מליטיות. ממנן המקובל לפעול

בשטחים. אבל אם יקום גוף שנוהה משתמנים, שאין עמדים מאחוריו גורמים פרו־ רשמיים תרשה ישראל את מעמדותו.

המתאם נשאל לבבי נטות הדיעות שתומכי דדן בשטחים מבקשים להתארגן כמפגרת פול־ טית ומה עמדת ישראל בעניין זה. אם הדיעה פרסם ״על המשמר״ לפני בשבועיים ופירסם הדיעה גרם לקבוצת הפרו־ירדנית לרחוק

לוקרמה את הנהדעה הרישמית על הקמת הגוף הפוליטי.

בעניין המלגלות האוניברסי־ מאיות שתומכי דדן מבקשים להקים בשטחים אמר שמואל גורן, כי אם אזרחים ישראלים לא יתנגד באשר את הבקשות. בעניין זה, כתבנו אותר. כי הגופים המבקשים להקים את המפלגה הפרו־ירדנית הם אלה אשר הגישו את הבקשות להקים את המכללות. שנועדו לרחוק את האוניברסיטאות המחוות אחר אשרן. עוד נדרש לכתבנו כי ישראל תקיאה את הצו המיוחד המקנה לה זכות להתערב בנעשה באוניברסיטאות, סביב הצו חזק תלוטה עימות בין ישראל לבין האוניברסיטאות בעבר.

לדברי המתאם גונן חלה רגיעה יחסית בפעולות. ערור בשכיעות אחדונים בשטחים. הוא מיחס רגיעה יחסית זו לפעילות קנע של כחות המתון ולהפסקת הלימודים באוניברסיטאות בשטחים, כתוצאה מסגירת על פי צו. וכן בשל הפשטת חקיר.

ברית־המועצות מעלה דרג התגובה — דובר משרד החוץ מכריז:

אם תפתח ישראל טילים גרעיניים — יתערער מאד המצב במזרח־התיכון

רדיו מוסקבה משבח פרס על דבריו כי יש מקום לשיתוף ברית־המועצות בוועידה ב״ל, ומגנה את שמיר על שלילת הלאווים שלו

מוסקבה, — דובר משרד החוץ הסובייטי אמר אמש, כי קיימת הסכנה שהמצב במזרח התיכון ״יתערער מאד״ אם תפתח ישראל טילים גרעיניים.

נגאדי גראסימוב הוסיף ואמר, כי פיתוח טיל גרעיני ע״י ישראל נעשה לחת ביכוי ״למריחות הנוקשה של ישראל כלפי המדינות השכנות. ולא כלבד לשכנותיה הגיאוגרפיות אלא גם לאותן מדינות שיחסיה אינן רוחקות משכחה, בתחום עוזן הפעולה המשותף של טילים אלה״.

תגובה ממקור רם

היתה זו ההערה הפומבית הראשונה שהשמיע דובר סובייטי נוכח ויתוחים שהופיעו ביתוקן הידבא לאור בוגבה. ״רמנס דווים״, לפיהם עורבת ישראל עתה נ״טיים בטיל המסוגל לשאת ראשי חץ גרעיניים. מיטראל נמסר, כי רדיו מוסקבה בשפה העברית כבר הזהיר את ממשלת ישראל כמה וכמה פעמים מפני פיתוח טיל גרעיני.

״דפנס דווים״ מסר, כי ישראל עיבה נ״טיים עם טילים מרגם מרגם מ״ר. אך אישר כי בקרוב יסופקו מטוסים כאלה לסוריה.

הבהרה זו נמסרה לאחר שראש הממשלה יצחק שמיר הביע בכינוס שני בירושלים ״דאגה״. בעקבות פרסום ידיעות על אספקת מטוסי מ״ר לסוריה ולירדן. לאחר שארה״ב סירבה באוקטובר 1985 לספק לירדן בין היתר 40 מפציצי־קרב נאף־20 או אף־16) וטילי נ״מ (שקיבנר) בסכום של 1.9 מיליארד דולר — סבתה ירדן לברה״מ ולמרינה אירופית.

אלוה מחוגים פוליטיים ירדניים יודיע״ד־בר, מרגישים כי לירדן אין שני מיליארדי דולרים הדרושים כדי לקנות 40 מטוסי קרב מדגם מיר־29, וכי לא ברה״מ יוכלו אפילו לא אירופה מעניינת תנאי אשראי נוחים כפי מעניינה ברדך כלל אר״ה.

שמיר: הדרך לשחרור שבויינו — ארוכה וקשה

הנוגט הישראלי ותשכיים האחרים, הוא חשיב כי לגבי הנוגט מסתמכת ״אמל״, ושר בכיה ברי, שהנוגט נמצא ברשות תנועה. לוהבראני הדגיש ישראל דואה את בניה ברי הנועגעו אוראים לשלומם. דוחתו הבטחון של הנוגט. אנו מניחים ששני השכיים האחרים נמצאים ברי חיזבאללה, ובאותה מידה אנו דואים ארגון זה אחראי לשלומם הבטחון. באשר לנעדרים, אינני יודעים הרבה ויש לחפש כל דרך כדי לדעת את מקום הימצאם.

לשאלה בענייני הפרסומים בכלי התקשורת הלבנוניים, שחיל דיים מטיל המגר ימי על נמל עזזאי שבשליטת ״אמל״, ענה לוהבראני שלא יודע לו על הסגר כזה. אך מצד שני יש בחתכים רצון להפנין את תחושיות של ישראל בכל מה שקשור לשמאיית לשחרר את שבויים. אני מקווה שלא יהיה צורך בלחץ כזה״, אמר לוהבראני. (עת״ם)

סגן נשיא „אנ.ב.י.ס״ יגיש היום הצעות הרשות להפגת המתיחות

מאת דליה שוחרי, הכתבת המדינית של „על המשמר״

סגן נשיא רשת הטלויזיה האמריקנית אנ.ב.י.ס. אר פלאנר שב מלשכות ראש הממשלה, שר הבטחון ושר החוץ על הרצאותיו הנמרצות של אנ.ב.י.ס שתיאר את ההנהגות כחות הבטחון בגדה המערבית בירושלים מצפים, כי התשובות שיציג פלאנר יאפשרו לקבוע דפוס נאותים של שיתוף פעולה בין רשת האנ.ב.י.ס ומשלה ישראל בעתיד.

פלאנר עמד להתייעץ עם נשיא רשת האנ.ב.י.ס. בשעה יוצא שקיים אתמול עם יוצרי ראש הממשלה לחקשורת אבי פנר, יוצרן התקשורת של שר הבטחון אילנו דבר ויוצרן הקשרים עם הציבר שבתחבון גם נציג דובר צה״ל דוד ניסן ויוצרן הקשרים בשגרירות ישראל בוושינגטון יוסי גל.

בפתח הפגישה הטמיע פנר את טעמות ישראל בעניין הפגת המתיחות בגדה המערבית. ג. כללי. מזגר אמר, כי הסרט מגמתי וכי לא הוכוח בו אין תמונה ישראלית רשמית. הדובנים האחרים הזעיר על פרסים בנוף הסרט, ג. פלאנר ניסה לבדיק אין אי מניית מפיקי הסרט לבין הדובנים בישראל. הוא הוכיר, כי ההחלטה של ראש הממשלה, שר הבטחון ושר החוץ לא להתראיין לרשת עד סיום הבדיקה בקשר לסרט, יצרה מתיחות וחביאה למעשה לבואר לישראל.

הדובנים הישראלים לא העלו בשלב זה כל דרישות וחם מסתיים לפגישה הזאת, שבה יסמור פלאנר את הצעות הרשת ליישוב המתיחות.

אנטיפוב יוצא למוסקווה — אנשר שבמקומו ישוב שליח בעל תפקיד ייצוגי

מאת דליה שוחרי, הכתבת המדינית של „על המשמר״

ראש הממשלות הקומוניסטית הסובייטית ייצגו אנטיפוב וחבר הפוליט אלכסיי צ׳סטיאקוב עמדו לעזוב אמש את ישראל בדרכם למוסקווה. נמלא זה לא ידוע אם ישובו לישראל במועד מאחר יותר. עדיין קיימת אפשרות שבמקום אנטיפוב יגיע לישראל אדם בעל מעמד דיפלומטי או ייצוגי מלא. בינתיים יעמוד בראש המשלחת גנאדיך פלאכין, שהיה החבר הבכיר בפוליט־בירו הסובייטי במיפגש הפוליטיקן.

הנושאים העיקריים אתם מהלך עבודתה של המשלחת הסובייטית ביקר, ו. כיפים הראשונים לשאתם עסקה המשלחת בעיקר בהארכת דרכונים ומסי אשרות־כניסה לבריה״מ לאזרחים ישראלים שביקשו זאת. בפגישות המשלחת הסובייטים עיינו בשגרירות פינלנד בתל־אביב, קיבלו שרות כ״פ אדם ביום.

אתמול אלה הזלה המשלחת לפקוד נכסים השייכים ל.כנסיה האורתודוכסית בירושלים, המצוא סמוך לגבול מרכזי הסחר בין ישראל לבין הרשות הפלסטינית. בשגרר המלאכות בירושלים, המצוא סמוך לגבול מרכזי הסחר בין ישראל לבין הרשות הפלסטינית. חברי המשלחת סיירו בכנסיה יחד עם נציג מערכת הדתון וקפטן הוא הארמון־רוסום הכללי.

גורמים מקורבים למשלחת ציינו אתמול, שאם ייעוז הביקור לא המשלחת בקשר לרכוש הכנסיה בישראל, עשוי הדבר להשפיע על ״הדר הדתיות בין בריה״מ לישראל.

ביתנו שרוי באבל
חברנו
אריה בר
אינוו
הלוויה תצא מבית הבנים היום
יום ששי, 31.7.87, בשעה 13.00
המשפחה
וקיבוץ גת

אנו מודיעים בצער רב
על פטירתו של בעלי, אבי ומבנו היקר
אהרון פולצ׳ק
ההלוויה תתקיים היום, יום ו׳ 31.7.87 בשעה 12.00
בבית־הקברות סגולה בפתח־תקוה
המשפחה האבלה

במלאת שנה לפטירתה של חברתנו
טובה גור זיל
נעלה לקברה להתייחד עם חברה
ביום ראשון 2.8.87 בשעה 16.00
קיבוץ רביד

ההסתדרות הכללית
של העובדים בארץ ישראל
מזכירות הוועד הפועל
ישיבת הוועד הפועל של ההסתדרות הכללית
תתקיים ביום א׳ 2.8.87 ז׳ באב תשמ״ז, בשעה
10.00 בבוקר, באולם הישיבות של הוועד
הפועל קומה 7.
חברי הוועד הפועל והסגנים מוזמנים
בסדר היום:
א. מושב ראשון: חמרים לתחיפת הסכם עבודה לעובדי
השרות הציבורי.
ב. מושב שני: דיון בנושא הפעילות הבינלאומית של
הוועד הפועל.
ג. שונות.
במושב השני של ישיבת הוועד הפועל ישתתף מנכ״ל
הקונפדרציה הבינלאומית של האיגודים המקצועיים
החופשיים, גיון וגדרוזקן, שיגיע ארצה במיוחד לצורך ישיבה זו.

״המשמר״
עתון יומי
עורך ראשי: סבר פלוצקר
עורך משנה: ישראל זמיר
מרכז המערכת: רוביק רוזנטל
המערכת והמנהלה: רח׳ חומה ומגדל 2, תל־אביב טל. 378833
חשבון בנק הדואר 4-63360-3
המען למכתבים: שירות שק־דואר נעול ת״א 61999
״AL-HAMISHMAR״
(The Daily Guardian) 2. Choma Umigdal St Tel-Aviv 67771 Phone: 378833 Telex: 341652
סניפים: ירושלים 94622 רח׳ בן־יהודה 2, בניין מנסור חדרים 102-131, טל׳ 233161-3, המען למכתבים: ת״ד 1216 ירושלים 91008. חיפה: 33134 רח׳ הבנור 17, טל׳ 673673, המען למכתבים: ת״ד 4001 חיפה 31040.

שיא במספר תעולים מבריה״מ

249 עולים מברה״מ הגיעו לישראל בחודש יולי. זהו מספר שיא של עולים שהגיעו בחודש אחד ארצה מבריה״מ במשך השנים האחרונות. בחודש יולי יצאו מבריה״מ 744 יהודים. מאז תחילת השנה עלו לישראל 1056 יהודים מבריה״מ.

אחוז הנשרים מקרב יהודי בריה״מ בחודש יולי היה 66 אחוז בלבד. (עת״ת)

ועדת הכספים קיבלה עמדה צבן שלא לפגוע לרפי שעה בבטחונים לעשורים

מאת מתבנו בכנסת

ועדת הכספים קיבלה מח״אתר את הצעתו של ח״כ יאיר צבן ממפ״ם לפנות לשר האוצר בהבקשה כי עד שנתיים שישנסקי הבוחרת את נושא הפטורים ממס־הכנסה לא תשלים עבודתם. בחודש יולי יצאו מבריה״מ 744 יהודים. מאז תחילת השנה עלו לישראל 1056 יהודים מבריה״מ.

נציב מס הכנסה חודיע לפני ומן־מה על החלטתו לצמצם פטורים אלו על בסיס המלצת הוועדה המשפטי לממשלה.

המשכים

שמיר יצר „מומנטום"

(פרק מעמוד ראשון)

המשולש בקהיר, היא ברזה הצעתו ל„מיני ועידה" שתבוא במקום הוועידה הבין־לאומית. הצעת ה„מיני ועידה" נשללה הן על־ידי ר"ר מנדיר, שאמר שהיא „לא סטארטר" (שאין בה כדי להביא לתוצאות), והן על־ידי הנשיא מובארק, וק עצמו, מצרים סבורה, כי רק כינוס ועידה בין־לאומית עד סוף השנה יכול לתת תנופה לתהליך המדיני.

תפקיד למצרים

באיגרתו כתב ראש־הממשלה, כי „מצרים יכולה לסלא תפקיד חשוב ביותר על־ידי כך שתשפיע על ממשלת ירדן לבוא אל שולחן המו"מ. שמיר ציין, כי מצרים יכולה — בתמיכת ישראל ובמידת הצורך בתמיכת ארה"ב — לספק לירדן את הלגיטימציה הבין־לאומית שאותה היא מבקשת.

„לעומת זאת ברה"מ ואש"ף לא יספקו למו"מ שום תמיכה או לגיטימציה ויקרה והקוד הנמוה, שכן מטרתם בריה"מ ואש"ף אינן עולות בקנה אחד עם האינטרסים של השלום והיציבות באזורנו", כתב ראש הממשלה.

שמיר חזר באיגרתו על התנגדותו לרעיון הוועידה הבין־לאומית ש„איננו בא בחשבון", וקרא „לעשות כל מאמץ לפתוח לאלתר במו"מ ישיר בין ישראל למשלחת ירדנית־פלשתינית בהשתתפות מצרים וארה"ב".

אני קורא לך

באיגרתו עמד שמיר גם על הצורך לחדש את היחסים הבילטראליים בין ישראל ומצרים, וזאת סיים באזהרה דרמטית, בהזכירו לנשיא מובארק, כי „אנו מתקרבים ליום השנה הקשה־יורי לביקורו של הנשיא סאדאת בירושלים". מאדע זה, כתב שמיר, קבע את מעמדה של מצרים כחלוץ אמיץ בתהליך עשיית השלום.

„אני קורא לך לשמור ולפתח את הדרך שבה התחלנו לפני 10 שנים על־ידי הקמת היחסים הבילטראליים ועל־ידי כך שנעשה יחדיו מאמץ מחודש להמשיך בתהליך השלום. אני משוכנע הייתי כבעבר, שכאשר אתה, המלך חוסיין ואנחנו, נשב יחדיו ליד שולחן הדיונים, נמצא פתרונות ונעביר הסכם, מה שאנו מסוגלים לעשות יחדיו כמאמץ כן לשלום, איש איננו יכול לעשות עבורנו", כתב שמיר.

האיגרת הועברה לשגריר ישראל בקהיר לא באמצעות משרד החוץ ותוכנה לא היה ידוע ללשכת שר החוץ.

פחתה להיטות

(פרק מעמוד ראשון)

(ויובינשטיין ותחלט כי ההכרעה לגבי הנושא החוק לעיון הכנסת תיפול ביום שני הקרוב.

ד"ר גרנות אמר אמש לכתבתנו, כי בפגישה עם פרס הובטח כי תמיכת מפ"ם, רצ"ן ושינוי בהקדמת הבחירות תהיה מותנית בכך שלא תהיה שום פגיעה למפלגות הדתות תמורת תמיכתן בהקדמת הבחירות, וכי לא יהיה שום מגע ישיר או עקיף, או בדרך כלשהי, עם ד"ר כהנא.

גרנות: חוק השבתת – זעק יפרד

בפגישה שנערכה שלשום עם פרס הציע ד"ר גרנות שמפלגת העבודה תתמוך בהצעת החוק שלו להפר את חוק השבתת לחוק יסוד, אשר מחייב רוב מיוחד, של שני שלישים, כדי לשנותו או להכניס בו תיקונים. דלק, גרנות הדגיש כי הדבר מתגרם מכוונת מעבודו הציוני היחידוי של החוק, אך הוא גם מצע כל סוד־מכבר ואיומים של המפלגות הדתיות בעניין. שמעון פרס השיב כי הרעיון מעניין, והחלט כי הנשתה של ההצעה תתואם בין שתי המפלגות.

התערבה: יש ריב

בישיבת לשכת המפלגה העבודה, אתמול הבהיר פרס לשאלת אחד החברים כי אם יוחלט על הקדמת הבחירות יוכא הרבר למוסדות המפלגה. הוא ריווח על הפגישה בו נציגי מפ"ם, רצ"ן ושינוי ואמר כי נבדקו בה כל האפשרויות והתערבה היא כי יש רוב להקדמת הבחירות, כלי לעשות ויתורים לדתיים, אך צריך לשקול אם יש לעשות זאת עכשיו, כלומר בימים רביעי הקרוב. פרס הדגיש כי היה מעדיף להגיע לוחמנה בכבוד עם הליכוד, אם לגבי המשך תהליך השלום, או באשר

להקדמת הבחירות.

בעפו לא יזמנו רבני

מוכ"ל מפלגת העבודה אמר בפתח ישיבת מרכז המפלגה, שדנה במשבר בחקלאות ובמושבי, כי אין למפלגת העבודה שום סיבה למנוע כל הדרעה. הוא חזר על כך כי המפלגה לא יזמה שום מהלך וכי היזמה של ח"כ יעקב יוסף היתה עצמאית. בהתייחסו לאפשרות של הנחת הצעת החוק לעיון הכנסת בשבוע הבא אמר כי גם אם יתקבל החוק בקריאה ראשונה, הרי זוא יעבור לוועדת הוועה ועלול להתעכב שם זמן רב.

בליכוד הערייכו אתמול כי מפלגת העבודה לא תתמוך בסעוו של דבר בהצעת חוק לעיון הכנסת בשבוע הבא. דוברים שונים של הליכוד, וכן מקורבים של רה"מ אמרו בצורה בוטה, כי מעתה ואילך, יבקש רה"מ עמדה נוקשה נגד שרי העבודה. הוי אף רמזים כי רה"מ עלול לפטר את אחד השרים של מפלגת העבודה על עילה כלשהי שתיגתן לו.

מסוק אמריקני התרסק במפרץ

וושינגטון, — מסוק של חצי האמריקני, שהיה בטיסה שגרתית מעל המפרץ הפרסי, התרסק אמש, אחר מאגיש צוותו נדרג ושלושה נעדרים.

המנגנון מסר, כי חמישה אנשים אחרים שהיו במסוק הצליחו להצגל.

המסוק ניסה לנחות על סיפונה של אניית הפיקוד „לסל", כאשר התרסק. (אי. פי.)

שר־החקלאות אישר ההסכם עם בית־ג'אן

מאת יוסף בלילי, כתב „על המשמר"

שר החקלאות אריק דהמקיק אישר אתמול את ההסכם עם נציגי בית ג'אן, לגבי עיבוד שטחי הקרקעות שלהם בשמורת הטבע בהר מירון.

לאחר דיונים שנמשכו חודשים מספר בין נציגי רשות שמורות הטבע, שטחי משרד החקלאות ונציגי בית ג'אן, הוסכם על נחלים שיאפשרו את עיבוד שטחי הקרקע הפרטיים של חקלאי בית ג'אן הנמצאים בתחום השמורה, מבלי לפגוע בערכי הטבע שבשמורה. כתב עתים מציין, כי מרובר בשטחי קרקע פרטיים בהיקף של 13 אלף דונם ומעלה.

ההסכם שאושר ע"י שר החקלאות נתקבל על דעת כל הגורמים הנוגעים בדבר. הוא יאפשר המשרת שטחים במקרקע. הצורך או חילופי קרקע, בתנאי צבי אלון, עורר שר החקלאות, שמסר על כך, הבהיר כי שורש הבעייה נעוץ בעובדה, שכל שטחי החקלאות של תושבי בית ג'אן נכללים בתוך שמורת טבע ולכן היה צריך לסמוא את שביל ההזב כדי לאפשר חיים סדירים של יישוב חקלאי שלם, בתוך שמורת הטבע. ואכן, אמר, יש לברך על ההסכמה הכללית שהושגה ולקוות שבכך תפתח הדרך להמשך שיתוף הפעולה והחבנה בין תושבי הכפר לבין אנשי שמורות הטבע והמדינה.

ג'ון או איוואן

דמיאניוק סתר את עצמו כמעט לכל אורך עדותו

ירושלים. — סתירות רבות נתגלו אתמול בגירסתו של הנאשם איוואן דמיאניוק בחקירתו הנגדית על ידי פרקליט המדינה יונה בלטמן והתובע מיכאל שקד. הן בקשר להעסקתו במחנה השבויים בפולין והן בקשר לחייו בארה"ב וקשריו עם אנו באוקראינה.

פרקליט המדינה יונה בלטמן הציג כפני הנאשם שלוש גירסאות שלו בעדויות באה"ב בתאריכים שונים, בהם מסר פרטים על העסקתו במחנות השבויים הגרמניים לאחר נפילתו בשבי, לפי גירסתו, בחצי האי קרים.

בלטמן בדצמבר 1979 נחקרת על ידי התובע ציפלונה בארה"ב, הוא שאל אותר מה עשית בשבי ואמרת כי בנית צריפים.

הער': כן, במחנה בפולין בניתי צריפים. קודם ברוטה העסיקו אותי בסמילות ברזל.

שאלתו שאלו אותר אם בפולין עשית דברים נוספים.

הער: באנו לחולם. לא היה לנו מקום לישון. ישנו על הקרקע. אחר כך בנינו צריף ואני גרתי בו.

התובע: זאת אמרת עוד ב־10 באפריל 1978, כעבור שנה וחצי נתבקשת לחשיב על שאלות. הלכת לעורך הדין שלך ומילאת שאלון אצלו בדצמבר 1979 וחזרת על אותה תשובה.

הער' איישר שאמנם כך היה השופט שאל אותו: שכחת אצל החוקר ציפלונה את שם המחנה שהוא כל כך חשוב בגירסה שלך.

הער' השיב כי ציפלונה חקר אותו בגמות חוקר אחר מן המשרד שלו. בלטמן שאל את הער' אם לא הסרירה אותו העובדה שהוא לא פירט את כל העבודות שלו במחנה השבויים.

הער': מה שהסרירך אותי שאמרו לי כי הייתי בטרבלינקה וסוביבור. בלטמן: גם במשרד עורך הדין שלך לא הוסמת שום עבודה נוספת אחרת על בניית הצריפים. הער' איישר זאת.

מבריות בכדל בטרוניקי

בלטמן מוכיח לעד כי ב־3 במרס 1981 הוא הופיע כפני השופט באיסיסטי במשפט בן גרונה שאלת שלילת האזרחות האמריקנית שלו. התובע ציטט מן הרברים שאמר הנאשם כפני השופט: מה עשית בחלקך תשובתו היתה: חפרתי מחפורות. מחבתי ארגים של מסילת ברזל. עוד נשאל אם עשה עבודה נוספת שם. דמאניוק השיב כי התחיל לבנות

מסיירים את בבלין של דמיאניוק לפני הכניסה לביתם"ש (תצלום: רחמים ישראלי)

צריפים. כאן ציטט יונה בלטמן בחדשנה נאותה עדות כה נשאל דמיאניוק אם עשה עבודה נוספת בלשהי מחוץ לה. הוא השיב בשלילה. הער' מאשר את הרברים האלה. כאן שאל פרקליט המדינה אתמול הערה נוראים. הער' על כן, אמרת כי עסקת בעבודה ו 10 חודשים. כמעט כל התקופה שהיית במחנה. וכאשר נשאלת אצל השופט באיסיסטי מה עשית עוד, אתה מציין רק עבודות נקיון. איך אתה מסביר זאת?

אב בית הדין השופט רב לוזון לא אמרת לשופט באיסיסטי שעבדת בבריית כבל. למה הער' השיב כי זוא כן חוכיר זאת אבל לא באותה הזמנות. אלא בתצוחרים ובעדויות במשטרות אחרים. הער' פנה בבקשה לתובע ולשופטים כי יקיאו בחשבון שאדם בחוח לחץ רב כפורו לא יכול תמיר. לומר אל כה שעבר עליו. אולם הפרקליט בלטמן אינו מרפה מן הער' ושואל אותה האם נכון שירוץ לך על קיומם של מבקרים בבית ועבודה בהם, משום שעל יד טרוניקי יש מכרה זהב?

תשובה לא.

שאלה: אין שם מכרה?

תשובה: אני לא ראיתי.

בלטמן שאל את הער' אם נכון חיבר שכסעם הראשונה שהוא בכלל

על פי מיסמך טרוניקי „צמח" דמיאניוק ב־5 ס"מ...

במהלך ישיבת אחר הצהרים עלתה שאלת גובהו של הנאשם. בתשובה לשאלת סניגורו ג'ון גיל, אמר הנאשם כי גובהו בעת שהתגייס היה 1.82 מטר ואילו היום יש גובהו ל־1.80 מטר. הוא הסביר זאת בכך, שעם ההזרקנות יורד גובהו של האדם.

המשך החקירה התנהל הנאשם ואמר אינטשים בסקום סנטימטרים, ואז אמר לו התובע, שאם ההפרש הוא 2 אינטשים, הרי גובהו בתחילה היה 1.85 ולא 1.82 מטר.

לאחר מכן הציג התובע כפני הער' תעודות ומיסמכים שונים בהם מופיע הגובה של הנאשם במידות שונות. ב"מ רגל ו"ן אינטש, שהם בערך 1.825 מטר, זאת בבקשה לאשרה לארה"ב, עד לגובה של 1.88 מטר, בטופס על תוצאות תצלום ראות לבריאת שחפת שנעשה ב־8 ביוני 1951 בגרמניה.

הנאשם צחק ואמר כי אין ספק שזו טעות. הוא אמר כי נמדד בכלא אילון, ושם היה גובהו 1.80 מטר ורוחר גובהו היום.

ככך נפסקה החקירה בנושא זה, מבלי שהתובע יאמר לנאשם כי בתעודת טרוניקי מופיע הגובה של 1.75 מטר. (עמ"ס)

הוכיר עבודה בכבול היתה כאשר זבא לארץ ונזוקר כאן.

הער' חזר וטען כי הגיר כבר קודם על כך בארה"ב. אבל איגו מר בפני איזה שפסט. „אבל אני כן אמרתי" הוא טען.

כן מבונאי לא מבונאי

לאחר מכן נחקר הער' על ידי התובע מיכאל שקד על בעיה הראשונים בארה"ב ובעבורתו במפעל המצעים של חברת „מוד" בקליבלנד, שקד גילה אצל הנאשם סתירה כאשר הוא אמר שהוא עם באיזון מנועים ב„מורד" שנתיים.

שקד: אבל בחקירתך במשפט בקליבלנד אמרת כי עבדת באיזון מנועים מ־1952 עד 1958. כאן צריך לדבר אמת. זה קצת יותר משנתיים.

הער' אמר כי הוא לא רייק בקליבלנד, הוא התכוון שעבר ממנהל ולאו רוזקא כמאון מנועים.

לאחר מכן ניסה התובע למצוא סתירות בעדויותיו של הנאשם כאשר לקשריו עם אנו באוקראינה, כל זאת כדי לחסכיר מרוע הקג.ב. נמסר רוזקא אליו והעליל עליו את תעלילה הנוראה של השתתפותו בפעולי הוזועה בטרבלינקה.

ע"ד שקד אמר לעד: כי אכן הוא חיפש הסבר מרוע הקג.ב. התגל עליו, איש שקט, שהי מעבורתו ביחר עם משפחתו בקליבלנד. התובע המשיך ואמר לעד: כי כם נתן הסבר וחוא, שהצרות החלו לאחר שאשתו ביקרה בברית המועצות בשנים 1964 ו־1966.

התובע: הסברת בארה"ב כי הסוביטים שילמו מנסיה לאמר לאחר שחשבנו כי בהרגת, כאשר אשתך באה לבריתם המועצות ונפגשה עם אמה, אמה הלכה מיד להודיע לשלטונות כי אחזה חי.

הער' איישר את הרברים האלה.

הקג.ב. חחלים לחעניש

התובע המשיך: טענת כי הסוביטים ראו שריגית אחם. הם שילמו מנסיה לאמא שלך ואחה חי ואז הקג.ב. החליט לחעניש אחוך?

דמיאניוק איישר את הרברים האלה.

אולם לאחר מכן הציג התובע מיכאל שקד כפני הנאשם עדויות שלו בארה"ב לשיחן הוקשר עם אנו ב־1952 או 1953, במחלך הקירה ז' הסתבר הער' בקשר לאוריך מתי החחיל לחחקשר עם אמו. וחא אמר כי אמנם הוקשר אליח קודם אבל הוא לא ידעה קרוא וכחוב ולא קנחה לו. „הוא ומשפחה עם חשלטונות הודיעה כי אני חי, רק לאחר שאשתי נעלמה (ב־1964)" — אמר דמיאניוק.

שקד: אבל אמרת באמריקה כי אמך חסוסקה את המנסיה ב־1964.

דמיאניוק אם זח כי כחוב שם בח אח מה שאמרחי.

הנאשם חזר בו לאחר מכן ואמר כי למעשה החחיל לשלוח מכילה ב־1958 ונמשך בענין זה במיחוד לניידיך עם אשחו.

התובע שקד: לא מרובר מה בחכילה. מרובר במכחבים חעה שכחבת לאמך כבר קודם לכן. אמרת לשחט בארה"ב שאמא שלך שקיבלה מנסיה חודיעה כי כך מיד לשלטונות.

הער' איישר לא השיב אמר לו התובע שקד: אחה בא נאשם. אחה צריך שאמינו לך. אחה לא יכול לחגיד כאן דברים הסוכים מסח עומחה בכחי משפט באמריקה, אם אחה רוצה שיאמינו לך.

(עמ"ס)

קצינים בכירים ובהם הצלוח מרדיכ, מפקד פיקוד דרום, אתמול בישיבת הבוקר של משפט דמיאניוק (תצלום: רחמים ישראל)

מוסף שבת

עורכת: עדה סער עריכה: תמר משמר עיצוב גראפי: רחל רביד

צלילה חוזרת

כמו בסרט, כך בחיים. אם לוחם מוצא את מותו בים, כל היחידה עורכת צלילה חוזרת ■ אנשי הדממה עולים לבותרות לעתים נדירות, הפעם בעקבות מותו של המפקד

אבי בניהו

מתו המתאומי של המפקד חיפנה השבוע לזמן קצר את חוקרים לעבר אחת מיחידות העילית של צה"ל — הקומנדו הימי. אחת לכמה שנים, לאחר פעולה נדירה שזוכה לפרסום, חם מגיחים מן חים אל חכותרות, לוחמים, אלמונים, אנשי הדממה, כחלוף ימים אחרים הם שבים אל בין הגלים ונעלמים עד לסיפור הבא.

הרבה מאוד מיסתורין, חילה ודמיון אופפים את הקומנדו הימי של צה"ל. האויב והמחבלים יודעים הרבה יותר על המבצעים והמעללים שלהם מאשר אזרחי ישראל. מעט מאוד יחידות עילית בצבאות מסוגלות לעורר קסמנות כמו הקומנדו הימי, המוכר יותר בכינוי „השייטת". לעיתים מאחוריו חוהרעה הלקונית — „אין המעולה ביצגן ליילי יחידה נבחרת" — מסחרחים אותם בחרים צעירים וחסונים, את הגיעורים, האותות והצל"שים חם מקובלים בדרך־כלל בחשאי; ללא מצלמות טלוויזיה וללא מחרות בעיתונות. ויש שם הרבה מאוד צל"שים ועיטורים.

הקומנדו הימי מקבל אסון אם אין היחידה חוות, המפקר, אלוף־משנה אורי פאיק, נפטר באופן פתאומי מרום לב. את מותו מצא בין גלי הים, שם גם נחחבר, לחם ומיקר. דבר מותו הוכה בחלם את חחומרים־יקיריו, המורגלים אמנם בסוחת אבל לא בחיסלה. בחיל־הים הישראלי חישא אז כי הסמיגן הוא מרשרח לשמש לצרכי מלחמה בשיירות של הפלך ומצרי. פאיק ונתקבלה, ומחלקת להשמיעה, חבלן יחיר, שלמה הראל לימים מפקר חיל חים וכיום מבקר מערכת הבטחון, נכחר למשימה. הוא יצא בחשאי לנמל בירוחת חוחשמי את סמינת חשיעשועים של ה„יחיר".

ביחיר, כל היחידה עורכת חלילה חוזרת, גם כדי לזכור ולחגיגיע לוחם שאינגו, אבל בעיקר, לחשיב את הביטחון חעצמי לאנשים.

הקומנדו הימי של צה"ל החל דרכו עוד בפלוגות הים של הפלמ"ח, במקביל לחפחחחוחו של הקומנדו הימי לאחר מלחמת העולם השניה. אז נוער בעיקר למשימות מודיעין. ב1945 מטפחים כל צרי העולם את יחידות הקומנדו הימי שלהם, תוך שיפור שיטות הלחימה ומיחוגו אמצעים ודשים ומחוחכמים. בישראל מיפח את הקומנדו הימי אלוף יוחאי בן־נון, לימים מפקר־הים הראשון, שלוחמה חימית חזיעיה בעיה כאש בעצמוחיו.

חדרגה לא משחקת

בספטמבר 1948 יצא איש־צפרדע ישראלי בודד לשימוח. בגמל ביירות. האניה „אינגריס" שעגנה שם בגמל ונחחה כאניה „גרילח", ששימשה בעבר כספינת הטיול של אדולף חיטלר, בחיל־הים הישראלי חישא אז כי הסמיגן מוכשרח לשמש לצרכי מלחמה בשיירות של הפלך ומצרי. פאיק ונתקבלה ומחלקת להשמיעה, חבלן יחיר, שלמה הראל לימים מפקר חיל חים וכיום מבקר מערכת הבטחון, נכחר למשימה. הוא יצא בחשאי לנמל ביירות חוחשמי את „מיחרת".

יחידת הקומנדו הימי מקבלת אליח את מיטב ונוער הישראלי, היחידה חוות קוקרט הטיס נמצאים בראש סולם העדיפויות של צה"ל. בגיבור לבה שחשבנים רבים בציבור הצלילה אינח המקצוע המרכזי בשייטת. עושים שם דברים רבים ומגוונים. במשך חודשים ארוכים עוברים המחגורים סידרה ארוכה של אימונים. בעיקר. מיסים, רובם, כמובן, בים. חעמלות בוקר בשייטת, פירוחה מקצח שוויה למרוחק של מספר קילומטרים. הוגמן הפנוי מוגדל לספורט ולשיפור המכושר ומגופני, המשמש עיובה ללחימה ולהצלחת הפעולה.

מאמץ גדול של מיעוט

כך למשל חדר האוכל של בסיס השייטת מחולק לשניים. בראשון אוכלים כל הלוחמים (וקצינים חיילים) ובשני — שרמחו קצח יותר נמוכה, כל יחר החיילים וקצינו הקומנדו הימי, בעלי הדרגות כיחידה אינם מסחכמים על דרגתם. הדרגה לא משחקת. מה שקובע זח הכושר, יכולת הלחימה וח„קבלות" שאחה נושא עימך.

לחם בקומנדו הימי מסמר: „יש הזוי של לחיטה מאוד מיוחדת, מושג האויב עבורנו הוא סטרילי. אנחנו לא נלחמים מול גוף חי ופיסיח לא רואים את האויב, אלא בעיקר את המתקנים כשאנחנו במבצע כלשהו המחנולל על היבשה בשטח אויב ליבנו המוכר עם המוכרים הים זח הבית שלנו וחלילה זח חיים שלנו. כדרך למשיכה והחוזה ממגה המתח גבוח ורדוחים עצבים וחזקים. צריך לנייס. הרבה מאוד שקט. נפשי. מחוח למים אין לך מפקר שישוא עצה. כח סיור שגון עליך ומערכת כקרה שחריכיך. אדם לגורלו. ולמשימחו. הרבה עצבים. מלחמח ברול בכרול".

כמו הקומנדו הימי „בנוי הטעלמי הנישא נגנאוח. על חום של לחמי חשייטת בא לסמל מאמץ גדול של מיעוט. הסיסמה שלהם: „בעמלי".

לאחר אימונים ארוכים הופך חייל הקומנדו לחוחם. לחמי הקומנדו הימי הינם הכחר של חיל הים. משום כך הם ובכים לתגאים מיוחדים, רומים לאלה של מיסים בסכר, בחנאי הסרישה, בחנאי השירות, אבל בעיקר ביחס ובהערכה.

כך למשל חדר האוכל של בסיס השייטת מחולק לשניים. בראשון אוכלים כל הלוחמים (וקצינים חיילים) ובשני — שרמחו קצח יותר נמוכה, כל יחר החיילים וקצינו הקומנדו הימי, בעלי הדרגות כיחידה אינם מסחכמים על דרגתם. הדרגה לא משחקת. מה שקובע זח הכושר, יכולת הלחימה וח„קבלות" שאחה נושא עימך.

לחם בקומנדו הימי מסמר: „יש הזוי של לחיטה מאוד מיוחדת, מושג האויב עבורנו הוא סטרילי. אנחנו לא נלחמים מול גוף חי ופיסיח לא רואים את האויב, אלא בעיקר את המתקנים כשאנחנו במבצע כלשהו המחנולל על היבשה בשטח אויב ליבנו המוכר עם המוכרים הים זח הבית שלנו וחלילה זח חיים שלנו. כדרך למשיכה והחוזה ממגה המתח גבוח ורדוחים עצבים וחזקים. צריך לנייס. הרבה מאוד שקט. נפשי. מחוח למים אין לך מפקר שישוא עצה. כח סיור שגון עליך ומערכת כקרה שחריכיך. אדם לגורלו. ולמשימחו. הרבה עצבים. מלחמח ברול בכרול".

כמל הקומנדו הימי „בנוי הטעלמי הנישא נגנאוח. על חום של לחמי חשייטת בא לסמל מאמץ גדול של מיעוט. הסיסמה שלהם: „בעמלי".

צלילה חוזרת

(המשך מעמוד 5)

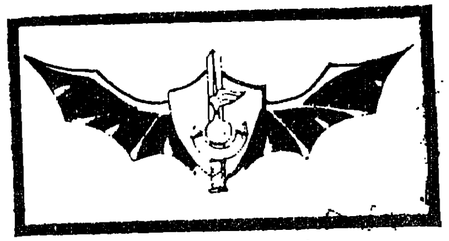

סמל הקומנדו הימי — כעטלף באפלה

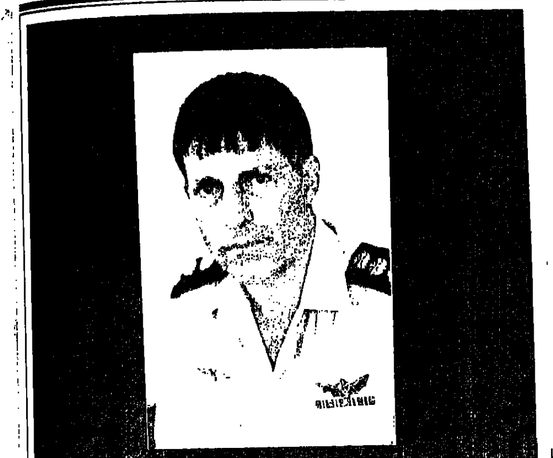

אורי טאיין – הגלים אספו אותו

המגיח בעלטה, כלוב המבחר בדומיה, כרימון המתפוצץ ברעם". בסיסמה סמוכה בעצם התורה כולה.

אל היחידה מגיעים בדרך כלל מתגרים על פי מסורת משפחתית או קהילתית. יש שם הרבה מאוד קיבוצניקים. היחידה גם היא כמו קיבוץ. ערכים, עורה הדדית, גדול משותף והרבה אמונה בצידקת המשימה.

מדי פעם, כמו השבוע, מוצאים עצמם לוחמי הקומנדו הימי נפרדים מחבר שנהרג במשימה או באימונים. יש להם דרך מיוחדת להצדיע ולהתאבל על חבר. יש הומור מקאברי, שחיה לשכרה ממש כמו באגדות על הקומנדו הימי.

לוחמים אלמונים, אנשי הרממה, שלמדו השבוע את המנשר „רום לב" — הם דווקא האחרונים שמועמדים ללקות בלימים והנה המפקר שלהם, אל"מ אורי טאיין, מת. ורווקא בים שכה אהב. ההספד שנשא בשעתו שר הביטחון לשעבר, משה דיין, לשלושה לוחמי הקומנדו הימי שנפלו בנהלך משימה נראה מתאים ביותר גם למפקד הקומנדו הימי שעוד השבוע באופן טראגי את יחידתו: „הם וחבריהם נוטעים כרמים אך לא תמיד רואים את פריים. בונים בתים ולא תמיד חוזרים אליהם. נושאים נשים אולם לא כולם זוכים לגדל את ילדיהם. לחנכם ולחיות לצידם. כוחם עולה על מספרם וכאשר הם מסתלקים באים אחריהם אחיהם הצעירים לשאת את חרבם ולגצור את מעוזי הגבורות, ללחום בים ומתחת למים, דבקים בדרכם ונאמנים לייעודם לתת לעם ישראל חיים במולדתו".

הבית הגדול, שאת בנייתו השלים אל"מ אורי טאיין לפני חודש בוכרון יעקב, משקיף אל הים שכה אהב ואל הגלים שאספו אותו השבוע לחיקם. את שזרע הספיק עוד בתחילת השבוע לקצור ויחידת הקומנדו הימי — מצבה חיה לזיכרו. □

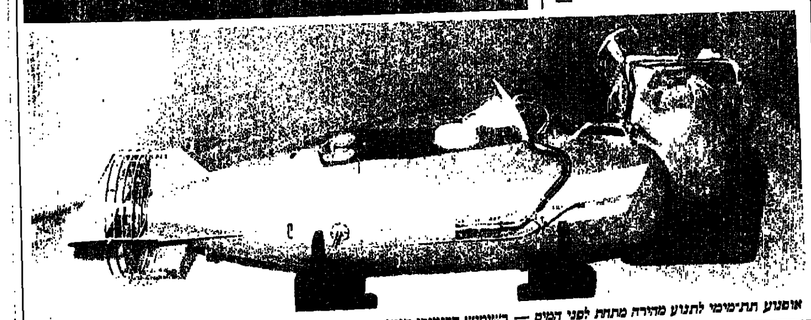

אופנוע תרימי לתגוע מהירה מתחת לפני המים — בשימוש הקומנדו הימי

בארינה: „במחנה".

חיסון פעיל

כ"ד שיקתו של שרפט בית־המשפט העליון, אהרון ברק, הזוזה נרבך חשוב בביסוס הדמוקרטיה הישראלית והוסיף הריבוד בה. קביעתו מבוססת על עקרונות הליברליים הקלאסי, המאמינה בשיקולי האדם, בחבונתו ובכבודו. אמונה בסיסית זו, שעליה נסמכת הדמוקרטיה, אמנם לא הוכיחה את עצמה תמיד באופן אמפירי, אך שלילתה היא שלילת הקיום הדמוקרטי.

דעותיו של כהנא הן מזוויעות ומעוררות חלחלה, אך התעלמות מהן רק אישארה לו להפיצן בקרב הציבור מבלי שיוכלו להתמודד עמן. למעשה, אין אפשרות אחרת שבאמצעות דעות אלו מבריחות בני האדם, לחשוף את שקריותם יומיום. אי השמעתן פגע עד כה את הצורך לתתייבר מולן. ביתרתיים, זכו הדעות הכהניסטיות להתודה רחבה בקרב הציבור אך מתנגדיהן סמנו את ראשם בחול.

אסור להשאיר את הפיקרות על דעות בידי השלטון. לא יתכן שאורי פורת יקבע מה אסור ומה מותר לאזרח לשמוע. למנוון הנשקפות אין גבול. קשה לדעת איפה מתחתים אותו ובקשה להפקיד את קביעתו בידי אישׁ כלשהו. האם את כתבו אסור לשרר. אך את גאולה כהן מותרת! ואם כן, מה על גזרי. ביקל, תעסה־גלוה, שרון ודיק אמיר?

אפשר להתחיל לצייר את הקווים מהקצה השני של המפה הפוליטית ואז נגיע למצב בו ניתן יהיה להשמיע רק דעות המקובלות על הרבה. מצב זה, המכונה ערעצות הרוב, דרכו להתגלגל לערעצות המיעוט ואחר־כך לערעצות יחיד.

אם בכוונתנו לקיים דמוקרטיה, שום דבר לא ימנע את הצורך בשכנוע הרוב להסתייג מהדעות המתועבות, לדחות אותן ולהקיא אותן. לשם כך, יש להציג בפניו את כלל הדשקפות ולאפשר לו לבחור ביניהן. המיסטיקנים, הפשיסטים, שלילו תמיד את הרציונאליות של האדם וסברו כי הוא חסר ערך משום שניתן לעצבו אותו. הדמוקרטים סברו כי ניתן להתמודד עם דעות ההרסניות — „השקר המוחלט", ההסתה הגזעית והלאומית — ולשכנע את הרוב בעקרונות החירות, השוויון, האחווה ובעקרונות אוניברסליים.

סליחתו של השופט העליון אהרון ברק מהכהניים אינה פותחה משלנו והוא אף נותן ביטוי לכך. הוא מעמיד סייג להשמעת הדעות הכהניסטיות בדיוק כפי שעשה ד"ר סטיארט מיל. הסייג הוא איהשמעת הסתה שנעוצה בה סכנה מיידית לקיום הדמוקרטיה. הסייג אינו מחייבת לשרר הסתה לגירדש בפועל, לרצח או להשתתת רכוש. אך מאשיה את הדמוקרטיה לשכנע את הציבור בהיערך המוסריות של ילדיו שבמקום לחתמ לגיוס לצה"ל, הם מתגנבים ובחוסר הנעולתיות שבה — למתגנבים הארגוליגים של כהנא.

האמת לא תנצח ע"ידי הבטחת המנוסות עליה. היא עשויה לנצח בתחרות חופשית כאשר היא עומדת במבחן מול שוליה. יש לאפשר לציבור בחירה ריאלית ואפקטיבית. מי שרוצה לתת מנוסות רק להשקפה אחת — מסתכן, משום שהמונופולי־ניתן רק לדעות של השלטון, מונופול כזה מביא, כאמור, לדרודות.

לא יתכן לחילחם בגזענות על דעות אלו ולהשאיר בידי הוועד המנהל, את אפשרות הצנזורה הנכרעה בידי גוף אדמיניסטרטיבי כי הוא ירחיב אותה. הניסוק לאיסור הפורנוגרפיה הוא, בדרך־כלל, שהיא מעצבת התנהגות מינית אלימה ואנדיסיבית. אולם מתברר, כי לא כל הציבור מגיב על פורנוגרפיה באלימות מינית. ציבור רחב גם מדיר רגליו ממנה. לכן, אין מנוס אלא לחסן את הציבור מתוצאות הלוואי של הפורנוגרפיה. לחסן את הצרכן הפוטנציאלי, לשנות את אופיו. יותר ויותר משאלים מעידים כי רוב הצעירים מצדד בהגבלת הוכויות החופש של מעוטים. בעיקר כאשר מדובר בערבים. גבר דומים אנשי־דמוקרטיים אלה לא ניתן להיולחם על־ידי איסור הפצת הדעות שהן מבחינתם עצמן. כלומר, פסיקת הבג"ץ מחייבת את כולנו לערנות. לפיתוח ההסברה ומאבצי החינוך נגד השרץ. הפסיקה אינה מאפשרת ללכת לישון במיטות נוחות ולסמוך על האח הגדול. כולנו נצטרך להפשיל את השרוולים.

צבי טימור

גזענות – דיון פתוח

חשיפתו שאב עידוד מעשי מפסיקת בג"ץ בעניין כהנא. בכל"ראל לא היה זה הפשמל דוקא, מה שעד היום היה בגדר מחשבה פאסיבית, מקבל היום פורקן מלא, ומי אם לא התקשורת האלקטרונית משמש לו לפה.

פעם היה כהנא איש אחד עם דעות גזעניות על העברת הערבים באוטובוסים מהגרה בחברה. חוסר הסיקור המוחלט הוריד מסירה הלגיטימיות של דעות אלה, אם כי לא צימצם כנראה, את נפיצותן. הרעיון לא מת. ואולי אף היכה שורשים. עדות לכך קיבלנו בדמות רעיון ה„טראנספר" של אלוף (מיל.) רחבעם זאבי.

הגזענות הכבושה לא היתה צריכה יותר מאשר בג"ץ נאור כזה שיצא השבוע בעניינו של כהנא. כדי לצאת מן הארון בעצומה שכמעט קשה לעצור אותה. סגן שר הבטחון מיכאל רקל שמיר, כדי שאנשי „חרות" יבינו שזה רעיון ל„טראנספר". חיו דרושים ח"כ דן מרידור וראש הממשלה יצחק עמרם „חרות" לא מחייבת כמובן את „התחיה", שהיתה מאז ומעולם מאיר כתבא בעוד של כבש. לא סיים רקל את דבריו וח"כ יוכל נאמן, אתמול ברשת ב' של „קול ישראל", חזר על אותה נישה אנטי־הומאנית של „עבדו־מכאן־אר־יישארו־כאן־משולל־יזכויות. בדרך הנחיה רק לו המשיך נאמן לטעון, שהציבר לא יפריע לישראל להמשיך להתקיים כמדינה בעלת מסורת דמוקרטית.

אם מדברים עד כאן משתמן חוסר שביעות רצון מן הבג"ץ שניסה פרופ' אהרון ברק, עלי למחר ולומר, שגם אני מסכימה עם העיקרון הולקטרי של אנ־"מתנבג־לדעתיך־אר־אחר־על־זכותך־להשמיעו. חוסר שביעות הרצון שלי נובע מלחלת עקרון חופש הביטוי על הגזענות. קשה לי להשלים עם כך שהגזענות תתפוך אצלנו לנושא לגיטימי שעליו מתוכחים, משכנעים ומשתכנעים. קשה לי לקבל שרק החשש מ„הפרעת חסדר הציבורי" יהיה הסייג להשמעת דעות מרוגע תן מעורדות חלחלה ופלצות. בשתן טואטאנו מתחת לשטיח תן היו מסוכנות יותר.

דליה שוחורי

עמידים כהן

שלושה צעירים, דמויות מוכרות בציבור, נפטרו בשבועיים האחרונים ממה שמכונה בציבור „רום לב", לכאורה, ללא כל סימנים מוקדמים שיכלו לבשר על האסון הקרב. הקרדיולוג פרופ' שלמה שטרן, מהגל בית־החולים ביקור חולים בירושלים, מציע לנו לבדוק היטב האם באמת לה היו סימנים מבשרים או שמא היה כאן גם חוסר ערנות או אפילו רשלנות קרטית מצרם של אותם צעירים, שהתעלמו מסימנים שאסור היה להתעלם מהם. „בדיר", אומר פרופ' שטרן, „שדום לב, שהוא על פי הגדרה התקף לב המסתיים בהפסקת פעולת הלב, יהיה ללא סימנים מוקדמים".

פרופ' שטרן, מהו דום לב?

— זהי פשוט עצירת פעולת הלב. ואם הלב מפסיק לפעום, תוך דקות מעטות נפסקת פעולתו של המוח. אחר־כך של כל המערכות בגוף והתוצאה היא מוות.

בדרך־כלל יש סימנים קליניים המבשרים על התקף לב. במקרים האחרונים מדובר באנשים צעירים. אחר מהם מפקד הקומנדו הימי, אדם שהיה בעל כושר גופני מעולה. האם היתה להם סיבה לראגה?

— לדום לב יש שתי סיבות עיקריות, האחת, והיא בכ־80 אחוז מהמקרים, נובעת מאוטם חריף בשריר הלב. אוטם, במילים אחרות התקף לב, כל כך קשה, שמפסיק מיד את פעולת הלב. בעשרים אחוז נוספים בא דום הלב מהפרעה חמורה ביותר בקצב הלב, בסדירות של פעימות הלב.

דום לב כמו התקפים מסוגים אחרים, פחות קטלניים, יכולים להופיע אצל צעירים בכל גיל. היום יודעים שהתקף לב אצל אנשים בני שלושים ומעלה, הוא כבר לא כל־כך נדיר כפי שחשבו פעם. למעשה אף פעם הוא לא היה נדיר אלא שבעבר, לפני עשרות שנים, אמרנה „מלאך המות פגע בו ואין מה לעשות."היום מאבחנים שזה היה התקף.

דום לב אופייני לגילאים הצעירים?

— בהחלט לא. אך כשנפטר אדם צעיר מהתקף לב, בגלל המודעות הגדולה שקיימת בציבור, יש לזה הרבה הדים. זה מכה גלים ומבחינה זו הרבר חיובי מכיוון שאנשים מתחילים לשאול: רגע, מה קרה כאן?

גם נשים צעירות נפגעות מדום לב?

— בהחלט כן. אם כי זה הרבה יותר נדיר. דום לב קטלני אצל אשה צעירה הוא נדיר. מתחת לגיל 50 היחס הוא 4:1 ל„בוגרת" הגברים. אחרי גיל 50 יש אצל האשה תהליך מואץ של התחלואה בכלי־הדם של הלב ומגיל 60 ומעלה היא „משיגה" את הגברים ואין יותר הבדל מבחינת הסיכוי לחלות.

מקבל לחשוב שדום לב הוא אירוע כל־כך פתאומי, שאי אפשר לצפותו מראש ואין לו כל סימנים מוקדמים. שמא בכל זאת, ניתן לעשות משהו?

— כ־20 אחוז מהאנשים הלוקים בהתקף לב, הסימן הקליני הראשון להתקף הוא המוות. כלומר, כביכול, לא היו סימנים מוקדמים להתקף. אך מנסיוני הרב ומהה שידוע לי מהספרות העולמית, גם להתקף לב פתאומי וגם לפגיעה הסכרה בציבור. „רום לב" יש לו תמיד מבשרים. אם מדובר באוטם חריף של שריר הלב, גם כשהוא מתרחש אצל אדם צעיר, יש לו תמיד רקע של מחלה שכבר מקננת בו זמן רב ובריר מאוד, שאין כל רמזים או סימנים אז אוהרות המבשרות על התקף.

אם ניישאר בתחום של שני המקרים המצעיים שקרו השבוע — הידיע שלי בעניינם הוא רק מהעתונות ואין לי סורות רפואיים שאחרים לא יודעים — היו לעיתים רפואיים שאחרים לא יודעים — היו לדעתי, סימנים בשני המקרים. על העתונאי ד"ל, אחרון בכור, נכתב כי חזר לפני חודש מחו"ל וכי במשך חודש שלם התלונן על מחושים לפני חבריו ומשפחתו אך סירב ללכת לרופא. וכשהסכים לבסוף להיבדק, באותו בוקר שנפטר, זה היה מאוחר מדי.

אני מניח שהיו לו מה שקרוי אצלנו „התקף לב שקטי" או „התקף דימום" כחודש ימים קודם לפטירתו. התקף הזה, להערכתי, הוא שירדרר את מצבו והביאו לידי עיוותת והרגשה כללית רעה. יתכן שאילו היה עירני לסימנים המבשרים הללו והיה פונה לרופא, הרופא היה מאבחן ונותן לו את העזרה הדרושה. ברור, כמובן, שאינני אומר בזה שאילו פנה לרופא לא היה יכול לתתרחש ההתקף הקטלני.

לגבי הקצין, אלוף משנה מחיל הים, מן הידיעותות אני יודע שאחיו מחבה לתשתלת־לב. לא ידוע לי דבר על מחלת אחיו אך יחד עם זאת נמשפחה, שיש בה חולה לב בגיל צעיר יחסית חייבים כל בני המשפחה להיבדק ע"י מחלות הפנמות יותר בהשפחות מסוימות. אני יחיה לומר שהן אינן עוברות בתודשה, בגנים. אבל הן מופיעות מסיבות שעדיין לא ברורות בתירות גבוהה יותר באותן המשפחות. איננו יודע האם האח ממתין? להשתלה מפני שהיתה לו מחלה ראשונית בשריר הלב, מחלה הקרויה קרדיומיופאתיה, אחת הסיבות השכיחות לצורך בהשתלה, או מסיבות אחרות. אם אכן מדובר בקרדיומיופאתיה, בוודאי ובוודאי שכל בני המשפחה חייבים לעבור בדיקות.

אני שואל, האם האל"מ נבדק כשהתבדר שלאחיו יש מחלת לב כל־כך קשה עד כדי כך שהוא זקוק להשתלה? יתר על כן, כפי שנמסר בעיתונים, בהחרי אותו יום הרגיש הקצין רע וחש עיוותת מסכירה. במצב כזה יצא לריצה קשה האחריה לשחייה מאומצת. אגב, מקרה דומה קרה עם דדו ד"ל. לאחר משחק טניס מתיש טען לחברי אנשים שהיו איתו שהוא חש ברע: „אני מרגיש רע ואני קומץ למים להתרענן". אמר. הלך תוך חמש דקות. אילו היה בשלב לתמצבו ופונה מיד לרופא במקום להמשיך בשחייה — יתכן והיה ניצל.

רוקאים חייבים להסב תשומת־לב של אנשים, גם של צעירים, לדברים שציינתי: פה זו מחלה שאני מרגיש אותם בראיון הזה. אני מאמין, שהפצת מידע רפואי בציבור היא חיונית ביותר לקהל הרחב. הרפואה, אסור לה שתשב יותר מבגדל שן כפי שהיה מאות בשנים, שכל הידע היה שמור לרופאים בלבד.

היה גם מקרה שלישי, בפורס־ם לא פחות. של משה אי־בכרי. גם כן צעיר בן 39. אתה משייך המקרה הזה לאותה קטגוריה?

— בהחלט כן. מכל מקום האיש הזה נה־ג כשורה גם אם התוצאה הסופית היתה קטלנית. הוא פנה למגן דוד אדום ולשח"ל וראו להגיע בהחרות לחרר מיון.

התיבן שיש משהו. סטרילוגי, אצל צעירים המביא אותם להתעלם מאותות האזהרה?

— בפרקטיקה שלי נתקלתי אצל צעירים בשתי תופעות: דחייה של כל מחשבה על מחלה אפשרית ולכן דילוגל והתעלמות מסימנים מראיגים ומצד שני הסוכנדרה. שזו הזמנה לקריאת הסימנים. שני הדברים אינם טובים. מכל מקום לכל אדם חייבת שתהיה אינטליגנציה. שידע להבחין בין תופעות שאין בהן משמעות קלינית ובין סימנים המהווים, אזהרה ומחייבים אותו לפנות לרופא. איני מבין איך לעיתונאי, במשך חודש ימים לא היתה האינטליגנציה להבין שעליו לפנות לרופא.

האם תוכל למנות תופעות אחרות המהוות אות אזהרה ברור?

— בהחלט כן: אחד החשובים הוא ירידה פתאומית בכושר. והבנתי שזה מה שקרה לעיתונאי אחרון ככה. שאמר לחבריו שהוא מרגיש עייף מאוד לשני. ירידה פתאומית, שאפשר לומר עליה שהתחילה ביום מסויים אולי אפילו בשעה מסוימת — זהו סימן מבשר רעות. אם אותו מרחק שאדם עבר קודם בקלות הוא פתאום מתקשה בו. פתאום מתקשה בעלייה של שתיים־שלוש קומות בהפרש של יום. ואני לא מתכוון לתהליך של חמש שנים — זמן סביר לאדם לרדת בכושרו.

סימן אחר הוא. פשוט. כאבים. כאבים בחזה. בזרוע השמאלית. לעיתים קרובות זה מופיע ביחד. במיוחד אם הם מתרחשים בעת מאמץ גופני. הופעת כאבים בחזה בעת טיפוס במדרגות. אך גם בסתם בעירה ברחוב. בהליכה במישור — הם סימן מדאיג. אדם הרגיל לשחק במשך שנים טניס. או לעסוק בספורט אחר. שפתאום מרגיש בזמן המשחק לחץ. או כאב. או מן חנק בחזה — עליו לפנות לרופא.

סימן אחר — דפיקות לב בלתי סדירות. לעתים קרובות אנשים לא יודעים. שמיחושים בלתי בחוים בחזה. כעין קפיצות. כעין פירפור. כעין אי סדירות ואני מצטט הגדרות של חולים שלי — הם בעצם תוצאה של אי סדירות בפעימות הלב.

צביטות. הזעה קר־ה?

— צביטות זה פחות אופייני. כשאני שומע על צביטות אני פחות מתרשם. וביימים חמים כאלה מהזעה בלילה או ביום — לא צריך להתרגש. אך אם הסימנים שציינתי קורם מלווים בהזעה. אותו הכאב שהאדם חש כשהוא עולה במדרגות מלווה גם בהזעה יוצאת דופן — זה סימן נוסף המחמיר את החשד. שיש כאן משהו שבראי לבדוק אותו. ושוב: זה יכול לקרות גם לבני 30. גם לבני 20.

ברור, שכל הסימנים האלה הם עדיין לא בהכרח התקף־לב. אבל הם חייבים להדליק אצל האדם אור. נאמר אור צהוב. אגב. מה שקורה באמצע הרחוב עלול לקרות גם בשלוש בלילה. בעת שינה. אין מבחינת פעולות הלב. כל הבדל. ויש כאן אצל אנשים רבים שעות נפוצה. חושבים שהתקף בתרחש רק בתנאי מאמץ. אם פגע בלב תהליך של אוטם תייק. שהלך והידרדר. נקודת השיא עשויה להתרחש גם בשלוש בלילה. אותו הרין בהפרעות בקצב.

האם יש תוקף לטענה. שהחום הבבר השורר בקיץ מגביר את הסיכוי להתקף?

— לא הוכחה השפעת האקלים על התקפי הלב. לא כאשר קר מאוד ולא כאשר חם מאוד. האם תמליץ על בריחת תקופתיות לאנשים צעירים. שבאופן טבעי פחות עייפים לכל מיני סימנים?

— דעתי האישית היא, שאדם צעיר החש עצמו בכושר טוב — אין צורך לדחוף אותו לבריחות תקופתיות. לומר לאדם כזה: ראה. מגיל ארבעים עליך להיבדק מדי שנה — זו הזמנה מיותרת. אך אדם המגיע לגיל ארבעים שמחליט שהוא רוצה להיבדק פעם אחת — זה בהחלט רצוי. רופא טוב יעשה לו אלקטרוקארדיוגרם ומבחן במאמץ ועוד כמה בדיקות עזר לא מסובכות. ואם הכל בסדר, הרי אם יחכה חמש שנים נוספות עד לבדיקה הבאה — הוא בהחלט לא הוניה את בריאותו. גם אם אדם יעשה את הבדיקות הראשונה, בגיל 45 או אפילו 50, בתנאי שהוא חש בסדר — אין בזה, עדיין, כל רע.

תרשה לי כמה מילים על מניעה. בעשור האחרון יש התקדמות עצומה לא רק בטיפול אלא גם במניעת מחלות לב. היום אנחנו יודעים דברים רבים בשטח זה שלא יודעו בעבר. אלא שהציבור, בחלקו לפחות, מעריך להתעלם מהמהדורות הממורשות והחד־משמעיות. עישון פוגע בלב ומקרים התקפי לב. לחץ דם שלא מטפלים בו רע ללב: סכרת היא אם האחדה, משקל עודף מזיק ללב, פעילות גופנית נכונה משפרת את תיפקודו: תזונה לא נכונה, בעיקר הגומה באכילת שומנים רוויים — מזיקה ללב.

בארה"ב, בכל הידוע לי, חלה בעשר השנים האחרונות ירידה של כ־25 אחוז בתמותה ממחלות לב. איך המצב בישראל?

— גם אצלנו, בחמש העונה האחרונות, פחות אנשים מעבדר נפטרים ממחלות לב. דגמה זו התחילה להתמנן בארה"ב לפני עשר־שמונה שנים. ולשמחתנו ניתן לאבחן אותה כבר אצלנו. הרישנים שהושגו שם הגיעו במדידות אלינו. אך צריך להבחין בין תמותה לתחלואה. לעתים קרובות אדם שלא נפטר מהתקף לב. מט שביצל. ממשיך להיות חולה לב. הוא נזקק למערכת הרפואית. למחלקות הטיקומות ויתכן גם שיאושפז מחדש. לכן, לדוגרה, התחלואה אצלנו כמילו גדלה והמחלקות הקרדיולוגיות מלאות. הייתי אומר „מפוצצות", בחולים. אך בסך הכל המצב מבחינת תחלואת הלב — משתפר והולך. □

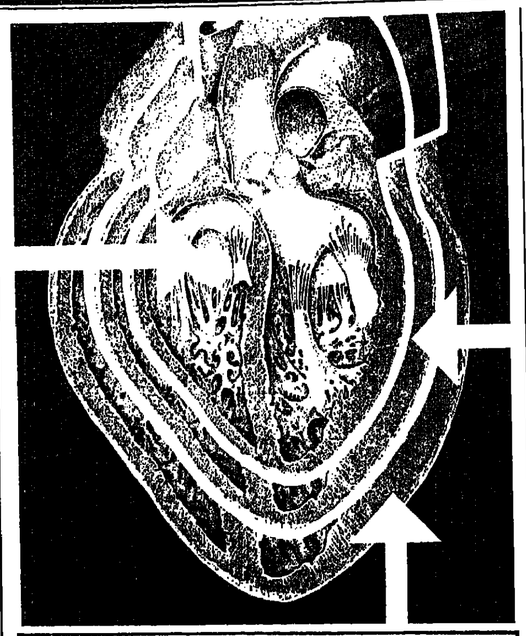

זהירות, הלב!

בבעשרים אחוז מהמקרים, הסימן הקליני הראשון של התקף לב הוא מוות, אך הנסיון והסיפרות מלמדים שיש איתותים מוקדמים ■ התקפי לב יכולים להופיע אצל צעירים בכל גיל ■ שיחה עם פרופ' שלמה שטרן, מנהל „ביקור חולים"

להתחיל בגיל 20

לפרופסור הוערה של ה„עריכון דרש אפוסיאישרי" המלצות לבדיקות תקופתיות לגילאים שונים. כדי למנוע אלקטרוקרדיוגראמה (אק"ג) מומלץ לערוך בראשונה בגיל 20 לחוד עליה בגיל 40 ובגיל 50. המבדקה במשרדים שביעותים תקינה. דם יש לבדוק אחת לחמש שנים. בין הגילים 40 עד 50 בין 45 לבין 55 אחת לשנתיים וחצי. מגיל 75 פעם בשנה. אילוח ובלוטן של הוות. מומלץ בגיל 40. עניין יבדקו עליו שלולת. רמת שומנים בדם. משקל. רמת הסוכר בדם. מומלץ לעשות לאומית - כל אל. לב ישראל. לקנות חוברת המכרה הנראשים הקשורים למניעת מחלות לב ופוריסי הזיהות.

טלפון 1550 ב־03 או הלר. 39 כמו־סבה.

פרופ' שטרן: לדעת עיריפים

מוסף שבת

כל סודות האמ"ן (2)
פועלים בעשוק החופשי

ב רשימה הראשונה בסידרה זו נחשף האמ"ן, כלומר „האשראי המקומי נטו", כמה שעשוי להיות באחד הימים. ימים לארחוקים, היעד העיקרי של המריינות המוניטארית של בנק ישראל. ליתר דיוק, יעד לשליטה מוניטארית של הבנק כלומר גודל כספי מאקרו־כלכלי שבנק ישראל יהיה מעוניין להגדילו או להקטינו, בהתאם למזג האוויר של המשק. להרחיב בקור, לצמצם בחום.

נודעו גם סגולות־הנבע החיוביות של האמ"ן: שהוא אינו מנוכל רק לאשראי שנותנים הבנקים לציבור. אלא כולל בהגדרתו גם את השיעורים בערכי המרמון של הממשלה: שאפשר לראות בו את סך כל התרומה המקומית ליצירת הכסף: שקיים מנוון של מכשירים. הקשיים לשמש כוסתים יעילים לכוון את קיצונו ואת הרכבו: שהשליטה בו תעניק לבנק ישראל יכולת המיכה ישירה בשער חליפין יציב.

תחומים אלו אם שלל של המיצרף המכונה „אשראי מקומי" אינו חדשות. לפני ארבעים שנה ניתח פרופ' רוברט טריפין את בעיות מאזן התשלומים של ארצות דרום אמריקה (כבר אז היו לארצות הללו הבעיות הללו) במונחים של „כסף מוקצר הרצוני מול כסף מוקצר פנימי", כאשר המשנה החדרון חופף בדיוק את ההגדרה הנוכחית של האמ"ן כאשראי מקומי נטו. פרופ' טריפין המליץ אז על תוואי של מדיניות מוניטארית שבתיאוריה ממש מתחכמת בנירות העמדה של בנק ישראל דוגמה. ראשית, כתב טריפין, צריך לאמוד את הביקוש העתידי לכסף על סמך הצמיחה הריאלית הצפויה. האינפלציה הצפויה המבוקשת לבין היקוף הפעילות הכלכלית הרצוי. שנית, צריך לקבוע תוואי גידול לאשראי המקומי כך, שיספק בדיוק את הביקוש החזוי לכסף. אם ישמרו תנאים אלו יתקבל, בתוצאה חשבונאית ומיכאנית מהם, אי־שינוי בחירות מסבע חוץ. כלומר איזון נמוד של השורה האחרונה של עיסקון יבוא ציאו, כולל יבוא ויצוא הון. בקיצור: זו הדרך למשק מאוזן.

על פי עקרונותיו של הניתוח הזה, וההנחה שהוא מעניק לציבות משקית, פיתחה קרן המטבע הבינלאומית אסכולה שלמה של צווי

שליטה יעילה באשראי הבנקאי אפשרית רק כאשר מסוגל המימשל לשלוט בכיווצים והרחבות של לב המערכת, כלומר ב„בסיס הכסף"

„עשה" ו„אל תעשה", שאותם כפתה על מדיניות שביקשו את סיעתה הכספי. בסרבו לוחות הברית של הקרן עמדה הדרישה להשמר מחריגה ברורה מחיקרות האשראי המקומי הכולל, מחשש שמא קפיצות כאלו יביאו לעיד־ערעור מאזן התשלומים (ולפיתוח) ו/או לגידול מוגזם בכמות הכסף ולאינפלציה (1).

כל זה גובש, כאמור בשנות החמישים. בסופן כבר פורסמו מאמרים תאורטיים מסכמים. ג' ג' פולאק, אחד היוצרים הכלכליים הוותיקים והמשפיעים ביותר של קרן המטבע הבינלאומית, התיר ב־1957 להוצא לאור בייר־ערדה פנימי אל הקרן, שהיה לאבן יסוד של הגישה הכספית אל בעיות מאזן התשלומים.

בסיס הכסף וליבו

סל ההמלצות של קרן המטבע איך לייצב שער חליפין באמצעות שמירה על סך כולל הקרן תבעה מן הבאים אל קופותיה התחייבויות כמותיות מפורטות: המימשלים הנוקקים אומנם העבירו אליה מכתבים המחאמים לדרישותיה, אבל אחריכך עמדו, או לא עמדו, בתנאים המוקדמים הללו. כשעמדו, נקלעו לריסון משקי כה חריף, שהציבור הפיל אותם בבחירות או מהפכות. כשלא עמדו, הקרן זעמה וסגרה את הקופה. בדרך כלל כדי לפתחה מחדש בתנאים מקלים יותר. מדי פעם היה המורל הפשטני של ג'. ג' פולאק שעל־פיו פעלה הקרן נושא לליגלוגים של פרופסורים לכלכלה ולזעמים של מדיניאים כלכליים.

עכשיו נחת זה על שולחננו.

מדוע רק עכשיו? לא בגלל הפיגור והאיחור באימוץ רעיוני, אלא מסיבה אחרת: כל עוד שרדו בארץ ישראל סופות היפראינפלציה, שיטפונות ההזרמה הממשלתית הכבדה ורוח הפרצים של הליבראליזציה במטבע חוץ, ממילא אי אפשר היה לנחל כאן מדיניות יעילה של כסף, לא כזו, ולא אחרת. אי אפשר היה למעשה לפקח על ההיצע של הכסף, לכווני או לכווצו. והניסיונים שנעשו לשיניים להיצע הכסף. מעכשיו, מן הנקודה שבה המחירים עולים בקצב שנתי די סביר, שבה לממשלה אין נרעון תפעולי, שבה השכון הפ"ם הוא רחוב נזיל חד־סתרי, מן הנקודה הארכימדאית הזאת אפשר להרים מחדש את המכשירים המוניטאריים. כלומר להפעיל אמצעי שליטה כאלה שיעורו מראש. אבל לגדולות ולנגזרות אין לצפות משימוש באמצעים אלו, כי מעצם טיבם לא מסוגלים השינויים בשאריו /או בכמות הכסף לחולל תמורות מבניות בכללכלה. לפנות מקורות מצריכה להשקעה וליייצא, או לבוא במקום מה שאפשר להגדיר כ„מריניות ריאלית". תפקידם סיעיבי, המיכתי. הכסף הלא־מתגלל־לכל־אינפלציה עשוי להיות גורם תומך חשוב. אך לא קובע.

וכה נאמר בתזכיר „ניהול מדיניות מוניטארית, בנק ישראל 1987: „כל עוד שורר במשק משטר של שער חליפין יציב, תפקידה של המריינות המוניטארית לתרום ליציבות המחירים באמצעות תמיכה במשטר שער חליפין יציב". שימו לב לבחירת המילים: המריינות המוניטארית „תורמת" כלבד לשמירת היציבות, וגם זאת לא ישירות, אלא בעקיפין. על יד כך שהיא מחזקת את עמידתו היציבה של שער החליפין, כלומר מונעת פיחותים ויסופים חכופים מדי. פסקה זו בהצהרת הכוונות המוניטאריות היא בלא ספק ערות חיה להמפכת הציפיות היורדות, להמפכת הציפיות היורדות על האשראי המקומי.

לא, המוניטאריות לא ניצח, הוא אפילו נסוג. ניצחה גישה הרבה יותר מתונה, שקולה ועניינית, המחשפת לעצמה אפיק של ביטוי. אמן? הוא האפיק: „פעולות בשוק פתוח" הוא הביטוי.

יפעלו בשוק פתוח

פעולות בשוק פתוח? זה נשמע כחדשה ישנה ומעציבה מאוד. אם יש אשמה פרופסיונאלית קולקטיבית כלפי מדיניותו של האוצר, ושל הבנק המרכזי שלנו, הוא שהם מתערבים יותר מדי בשוק ההון, רובצים עליו כמו איזה דיפלומטאים על מקור דליל של מים, וחוסמים כל גישה.

הם השוק הכספי הפתוח, וכמעט שאין זולתם שוק אחר. אז מה החידושי

יש חידושי. למושג „פעולות בשוק פתוח" מובן כלכלי־מוניטאריי מדוייק. בנמוכן יחודיו זה ערכו של פעולות כאלה בתיקי ישראל היה עד כה אפס (בלחות סטאטיסטיים פנימים על הבנק העמודה של „פעולות בשוק פתוח" ניתנה במרבית שנת 1986 ועד מארס 1987 בערכים כספיים של 0.0 + ולפעמים 0.0 —, לשם גיוון העין). בנק מרכזי „מעדיל בשוק פתוח" או באנגלית „מתערב" בשוק פתוח, כאשר הוא קונה ומוכר איגרות חוב סחירות, קונה מן הציבור והבנקים, או מוכר לציבור ולבנקים, וזאת לא על מנת לממן גרעון ממשלתי, אלא על מנת להשפיע על בסיס הכספי במשק. כדי לעשות מדיניות מוניטרית.

גם היום מגייסת ממשלת ישראל כסף רב מן הציבור, כאשר מוכרת לו איגרות חוב ממשלתיות צמודות, קבועות־ריבית, לממון הוצאותיה וגיגלגל חובותיה. היא מנפיקה איגרות אלו לפי צרכיה התקציביים והפיננסיים, ולפי נכונות הציבור לקנותן. לאחר שנמכרו האיגרות, לאחר שהמשקיעים בהן החליפו את שיקליהם הלא־צמודים באיגרות הצמודות, נסחרות האיגרות בבורסה בחופשיות ומחירן משקף את כוחות השוק — משקף, ולא משפיע. לא מוטת את האשראי, לא מוסג ולא מזרים. מה, למשל, לא עושה הימים בנק ישראל? כאשר מורגש מתיק בשוק: זחוד כלי מדיני יעיל, קובע המחקר של א. אי.סי.רי, שבאמצעותו מלווה הבנק המרכזי לבנקים המסחריים את הרזרבות הנחוצות. אבל השימוש בו יוצר קשר של אחד לאחד בין מי בנק לחוד לבין הרשות המוניטארית ומרכזה. הוא מפתה לקחת עוד יועד כשמחיר ההלוה נמוך יחסית. הקריטריונים להפעלתו לא מספיק ברורים ונוצרות פרצות לרוב, המאפשרות למנהל להרוויח שלא בדין ושלא בכמוהו.

לפיכך, גם הרא.אי.סי.רי ממליץ (בין המיטיבים) לעבור לשימוש מוגן במכשיר הפיקוח הזה, החילופי האחרון: ב„פעולות בשוק הפתוח" — למרות שעד כה נפוצה שיטה זו של שליטה מוניטארית רק בארה"ב, ובמידה מסויימת בקנדה, איטליה ובריטניה (4).

על רקע מומלץ זה, מבקשים להחיל את החידוש גם אצלנו. כאשר יהיה האמ"ן לקוח מרכזי, מנכיחים בבנק ישראל, לשנו בה כל המריניות המשמשים להשגתו — לפיקוח על כמותו. דוגמת הנזילות תיקבע רק פעם אחת בתקופה ממושכת, ואי אפשר יהיה בכלל לחתור ממנה. הלוואה מוניטארית תנומנם למיניה: חלון אשראי יהיה פתוח לבנקים, יסגר רק כדי סדק צר. במקומם של שני המכשירים הללו יפעלו סוף־סוף טוכנים של בנק ישראל בשוק הכסף הפתוח, יקנו וימכרו כל יום כמויות עצומות של איגרות חוב ממלכתיות (ואולי גם אחרות) ובכך יספקו שקלים לציבור, או יספגו אותם ממנו. ידחיבו מקורות לאשראי בנקאי, או יקפיאו בהן. ישתלטו בקלות על בסיס הכסף, ולא בכוח של הוראות מינהליות, אלא במוח של. שיטות בסגולותיו של שוק הכספים.

מהפכת האמ"ן היא, אם כן, גם מהפכה השלטת

(רשימה שניה)

ברו כבר מדי

הדינמיות הדרינית ב„פעולות בשוק פתוח" פירושה הסתמכות על אמצעים אחרים לקיום ולשלוט בארבר והכסף. ואלו שני המאמצים העיקריים: מציר־ו האחד של המאזן, בנק ישראל מעניק הלוואות ישירות לבנקים המסחריים, ניתן להם כה שמכונה „הלוואה מוניטארית", מי לספק להם את האמצעים הנחוצים למתן אשראי נוסף לציבור. הריבית על הלוואה זו עולה מסחרון לרזרבה. ככל שהבנקים המסחריים נזקקים להלוואה גדולה יותר מן האח הגדול, בשל היחס מקור יקר. יקר מאד. השימוש ב„הלוואה מוניטארית מוגבל מאוד — רק כ־25 מן המקורות לאשראי של הבנקים בא אשקר ממנה. מצד שני של המאזן, בנק ישראל חוזר אל הבנקים להפקיד אצלו חלק מן הכסף שהם מקבלים מן המפקידים. על פי סולם מסודר ל„שיעורי חובת נזילות". בכך מקצר בנק ישראל — חלקית, כמובן — את יכולתם של הבנקים המסחריים לתת אשראי כרצונם החופשי, כלומר פוגע ומגביל את אפשרותם ליצר כסף מכסף. חובת נזילות זו מייקרת את האשראי לציבור ומאפשרת פיקוח מסויים על היקשו, אך מקטינה פעיל לוויסות כמות הכסף היא אמצעי כבד מדי.

פרטני מדי. מרגיז מדי.

הזוג הנ"ל של המכשירים לפיקוח על היקשו המוניטאריים והלוואות מבנק ישראל לבנקים ופקרונות מבנקים בבנק ישראל) מקובל כאמצעי מן המגיין במדינות רבות בעולם. מתוקי אחרון של א.אי.סי.רי מצא, כי בעשור שחלף מאז מאוד הנטיה להשתמש „בחובת הנזילות" ו„חובת הרזרבות" בכנסן מוניטרי הנכון מצא פטנטים לעקוף תקנות יקרות אלו על ידי בריחה לשוק האשראי האפור, החוץ־בנקאי. אם אין פיקוחים כאלה, ולכן הכסף יותר חופשי, וגם הרבה יותר מסוכן, כפי שלמדו אצלנו מי שלמדו על בשרם ועל בשרנו. המכשיר השני מתוקן טוב: זחוד כלי מדיני יעיל, קובע המחקר של א. אי.סי.רי, שבאמצעותו מלווה הבנק המרכזי לבנקים המסחריים את הרזרבות הנחוצות. אבל השימוש בו יוצר קשר של אחד לאחד בין מי בנק לחוד לבין הרשות המוניטארית ומרכזה. הוא מפתה לקחת עוד יועד כשמחיר ההלוה נמוך יחסית. לפחות יחסית לציבור. הקריטריונים להפעלתו לא מספיק ברורים ונוצרות פרצות לרוב, המאפשרות למנהל להרוויח שלא בדין ושלא בכמוהו.

לפיכך, גם הרא.אי.סי.רי ממליץ (בין המיטיבים) לעבור לשימוש מוגן במכשיר הפיקוח הזה, החילופי האחרון: ב„פעולות בשוק הפתוח" — למרות שעד כה נפוצה שיטה זו של שליטה מוניטארית רק בארה"ב, ובמידה מסויימת בקנדה, איטליה ובריטניה (4).

על רקע מומלץ זה, מבקשים להחיל את החידוש גם אצלנו. כאשר יהיה האמ"ן לקוח מרכזי, מנכיחים בבנק ישראל, לשנו בה כל המריניות המשמשים להשגתו — לפיקוח על כמותו. דוגמת הנזילות תיקבע רק פעם אחת בתקופה ממושכת, ואי אפשר יהיה בכלל לחתור ממנה. הלוואה מוניטארית תנומנם למיניה: חלון אשראי יהיה פתוח לבנקים, יסגר רק כדי סדק צר. במקומם של שני המכשירים הללו יפעלו סוף־סוף טוכנים של בנק ישראל בשוק הכסף הפתוח, יקנו וימכרו כל יום כמויות עצומות של איגרות חוב ממלכתיות (ואולי גם אחרות) ובכך יספקו שקלים לציבור, או יספגו אותם ממנו. ידחיבו מקורות לאשראי בנקאי, או יקפיאו בהן. ישתלטו בקלות על בסיס הכסף, ולא בכוח של הוראות מינהליות, אלא במוח של. שיטות בסגולותיו של שוק הכספים.

מהפכת האמ"ן היא, אם כן, גם מהפכה השלטת

(רשימה שניה)

1) לפי The Morcetary Apprach To The Balance Of Payments ספר המטבע הבינלאומית, האינגלית, דפי 3) מגיות בניהול המוניטארית בישראל, מלקוח המחקר בנק ישראל, 1985.

4) לפי Banking And Monetary Policy 1985, O.E.C.D.

יש־דיבור
YESH DIBOUR
עמוד לנוער / עמלה עיתון

מילון שימושי

גלאסנוסט

אז מה זה „גלאסנוסט"?

כינוגוי למה שחושבים רבים, פירוש המלה אינו „פתיחות". פירושה — „פומביות".

וזה קצת מוזר. ברית־המועצות הגדולה, המעצמה האדירה, ערכת מהפכה שכל העולם מרבו עליה, וכל מה שהיא מחדשת במהפכה זו הוא—ה„פומביות".

אבל צריך להיכנס לעומקו של המושג ולעומקו של מבנה־המשטר בברית"מ כדי להבין כמה מהותי השינוי.

בברית־המועצות מתקיימת דיקטטורה. כלומר שלמון של יחיד — (אדם קבוצה או מגזר, על כלל האוכלוסיה. הדיקטטורה בברית"מ היא של מפלגה — המפלגה הקומוניסטית. ועדיין, למרות ה„גלאסנוסט", אסורה שם התארגנות של מפלגות נוספות.

אך דיקטטורה אינה רק בעלת משמעות פוליטית־מפלגתית. יש לה משמעויות רחבות נוספות.

בדיקטטורה אין עיתונות חופשית.

בדיקטטורה אין חופש תרבותי.

בדיקטטורה אין מאבק מקצועי.

בדיקטטורה אין מערכת משפטית חופשית.

ה„גלאסנוסט" הנוכחי בברית"מ אומר: יותר ויותר עניינים יהיו פומביים. כלומר גלויים. מתחר לומר דברים בגלוי. בעיתונים, בספרות ובתיאטרון. מתחר לקיים וריכוח חופשי על נושאים שעד עכשיו היתה השתיקה יפה להם. ואכן יותר ויותר עניינים בברית־המועצות נתונים היום לדיון גלוי ופתוח. אבל המהפכה אינה רק כיחס למה שכבר הושג, אלא בעיקר כיחס למה שעדיין לא חושב בה. כיחס למה שהיא משאירה.

כי פומביות שלמה פרורוזה עיתונות חופשית לגמרי. זכות להביע כל דעה שהיא. מערכת משפטית גלויה וחופשית. ובעיקר זכות התארגנות פוליטית ותחרות גלויה בין מפלגות שונות. כל אלה שעדיין אינם קיימים בברית המועצמה, ושרק אם יתקיימו תושלם המהפכה. ה„גלאסנוסט" עד כה אינו אלא סנונית. שאולי מבשרת את אביב הדמוקרטיה המלאה בברית־המועצות, ואולי יחלפו כלעומת שבאו.

רבקי רדזשל

ויהוי מקום

תחריות זיהוי מקומות בארץ ממשם לקאוסרטיב „דך".
לחקוני: המרשים לזוכים — כרטיס וכרטיסי — לפיהוגיון.
ציוום עדנה טני

הזוכה בחידון הקודם:
ענת אמיר
קיבוץ חזורע
יזומן אישית לקאסרטיב „דך" לקבל את הפרס.

יש דיבור בעניין

ביטוי עצמי והידברות

בפעם שעברה, ה. נגעתי, בעקבות מכתבך, במוקדי הקושי העיקריים בהם נתקל נער בגילך — בבית, בלימודים ובחברה. המשותף לכולם, הוא כמובן העימות בין הדורות הנובע מניגוד השקפות. אתה חוברך, בני גילך, מעוניינים להיות חופשיים ולעשות „מה בראש שלכם", והמבוגרים — בציבור החברה, רוצים ומחויבים, לעומת־זאת, להקנות לכם הרגלים וערכים.

אבל, הצרה איננה נעוצה בעצם העימות, אלא בפחד שפותחים ממנו כולם. ופחד זה הוא הנורם בדרך־כלל לנסיגה כללית, המתבטאת אצלכם בציות עיוור הפוגע בביטויי העצמות שלכם, ובנסיון לרצות אתכם ע"־מדי שיעבור מחלט — מצד הוריכם.

ברור, שעל־מנת שלא להגיע למצבים מעין אלה, רצוי דווקא להתמודד ולמצוא, אחר־כך ביחד, פתרונות מתאימים. לצורך זה חשוב להכיר את סוגי המתחים האפשריים. וגם כמה מדרכי ההתמודדות האפשריות:

א. מכסופי פרי היום

המרץ החבוי אצל נערים כגילכם יוצר תחושה של כוח בלתי־מוגבל. לפעמים נראה לכם שממש כל דבר הוא בהחינו אפשרי. שאין כוח שיעצור אתכם מלהתנסות בכל חוויה חדשה שהיא. וההורים, נדהמים מז כמובן מפרץ האנרגיה, ומנסים להגביל ולמתן הן את זמן הפעילות והן את סוגיה.

אתם מרגישים שהזמן הוא רכושכם הפרטי ושאין לאף־אחד זכות לקבוע את גבולותיו עבורכם. ובעיקר, שבראונכם למצות אותו עד תום. ואילו הורים, ולפעמים גם המחנכים, מנסים לקבוע לכם סדר יום שנראה להם הגיוני — ומני קימה, אכילה, למידה, בילוי ומנוחה. וכמעט מיד, נוצר אז פער בין תפיסת הזמן שלהם לשלכם. מלים פשוטות כמו „תיכף" מקבלות אז משמעויות לא סבירות. כשאמא, דרך־משל, שואלת את בתה: מתי את חוזרת? ווו עונה: תיכף. ייתכן מאוד שזיא מתכוונת לשעות הערב המאוחרות, ואילו האם קיבלה זאת במשמעות של מייד. וכבר סיבה לסכסוך.

אני מכיר חברה שוויתרו לגמרי על עניינה שעון. מתוך ראייה של מכשיר פשוט זה כסמל השעבוד לתכתיבי המבוגרים.

הפתרון לסכסוך מסוג זה, כמו לסכסוכים רבים אחרים, טמון ביכולתם של שני הצדדים להיתפשר תוך ויתורים הדדיים. חשוב שתביין ה. שהורים ומחנכים חייבים לכבוד של מלאכתם, ושביצוע כזה מחייב זמנים קבועים. לפחות במה שייייך לפעולות שבצוותא. לעומת־זאת, כאשר מדובר בנער או בנערה העומדים בדרישות הצוותא הללו — הן הלימודיות והן החברתיות — ומגלים בגרות המאפשרת הענרת האחריות על חלוקת הזמן לידיהם. אין שום סיבה לקבוע כללים נוקשים עבורם ביחס לצפייה בטלוויזיה בשעות מאוחרות ובדומה.

ועוד־זאת, צפייה בטלוויזיה לאורך חצאי לילות ברציפות, גורמת לקשיי התעוררות, לירידה בלימודים, ועוד ועוד.

המסקנה, כאמור — שהתידברות הקשובה של כולם עם כולם והפשרה אליה מגיעים באמצעותה, היא דרך הפתרון הנכונה העקרונית היחידה.

על כסכוסים הנוגעים לתוכן הבילוי — בדשימה הבאה.

שלכם
דוד גרין

יש דיבור על דיבור

בשלהי הסטייל והמאניירה (הדרהור)

מזה כמה זמן כבר שאנחנו נמצאים בעידן הסטייל. כל אחד בונה לעצמו סטייל מסוים של התנהגות, לבוש, צורת חיים ולמעשה, כל הקומפלקס ביחד.

מאניירסנו, הוא אחד שהסטייל שלו שטחי ודרוד המתבטא כלפי חוץ בעיקר. ומלבדו אין לו מי יורע מה להציע. נכללים בתואר זה גם כאלה שמחקים סטייל (סגנון) של מישהו אחר — מפורסם או אפילו לא מפורסם. כך שמה שקיים אצלם הן רק המאניירות החיצוניות והם חסרים את התוכן.

לאורך ההיסטוריה היה התוכן כדרך־כלל נבוא לא נאמר — תמיד) חשוב יותר מן הקליפה. כמו שנאמר: „אל תסתכל בקנקן... וגו'." אבל, לא הייתי מייעץ ישר להקל ראש בכל מאניירה מכל טוג שהוא.

היום . בעידן הסטייל שרובו כבולו מורכב מרברים חיצוניים ישנם כאלה שרוכבים את המאניירה לתוכן. לנושא עצמו. מתעסקים בהיצוניות והופכים אותה לדבר מעניין בפני עצמו — עתיר רבדים. אין דוגמא יותר טובה לעניין מאשר קלינס אינסוור שעושה את הדבר בצורה מושלמת. להבדיל מרבים אחרים.

לא מזמן פגשתי איזה הומו מזרקו אחר והוא אמר לי:

— יש לכם מזל שנולדתם ביום הזה!

— למה?

— אתם יכולים לעשות מה שבראש שלכם ואף אחד לא יגיד לכם כלום. צמות. קרחת. לגבוב מה שרוצים. הכל בעבם.

— אבל אפשר להסתרר גם בלי כל הדברים האלה. לאן הקשיתי?

—כן. אבל העיקרון שאפשר לעשות מה שרוצים. לתת דרור לכל שגעון. זה משחשב הדיעה שאפשר לעשות את זה...

...כתם מאניירסיט!

תומר קרמן

ספר ישן – המלצה

לראות איך ניצן נפתח לפרח
ואיך הנמים נרפסים לקרח
איך החשמל זורם בחוטים
ואיך שיר נכנס לתקליטים

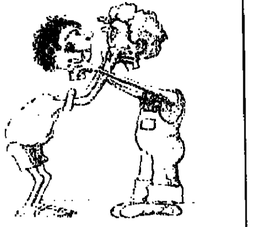

ואיך זה להיות נישקו אחר

„לראות איך־ל' יהודה אבלה ודני קרנו, הוגי שבא חגיגת עין ולב — לכל הגילים.

עוד ביף

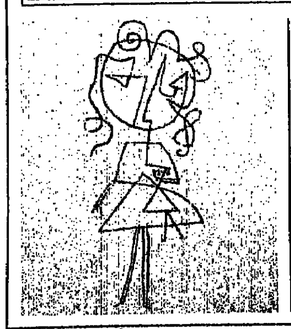

*

כְּשֶׁאֵלֹהִים צִוָּה עַל אִבְרָם לְלֶכֶת
הָאֵם יָדַע עַד כַּמָּה קָשָׁה הַהֲלִיכָה
מָה קָשֶׁה הַפְּרִידָה
מִבֵּית אָב שָׁגַם אִם אֵין בּוֹ
קְדֻשָּׁה. יֵשׁ בּוֹ לְקֹדֶשׁ אֶרֶץ
גַּם מוֹלַדְתָּ שֶׁבְּלַעֲדֶיהָן
אֶנָּה הוּא בָּא.
הָאֵם מִשּׁוּם שֶׁיָּדַע אֱלֹהִים אֶת לִבּוֹ
הַדּוֹאֵב שֶׁל עֲבָדוֹ, צִוָּה אֶת שִׂיכּוּל הָיָה
לְבַקְּשׁוֹ וְאֲפִלּוּ בְּמִלִּים שֶׁל חֲנִינָה –
אָנָּא, לְךָ
וְלָנֵאי וְיַכְלְתִּי
קַדְּ.

ענת לוים

(מתוך „בית של נעורים")

גיורא מנור

משחק מכור

קופתית. פחות או יותר פעם או פעמיים בשנה, מתחיל משחק תופסת בין אחת מארצות הגוש המזרחי לבין מדינה מערבית. לפתע מגלים ראשי המדינה האחת, שכמה וכמה דיפלומאטים, הנהנים מחסינות, עוסקים במה שמוגדר כ„פעילות שאינה עולה בקנה אחד עם מעמדם הדיפלומאטי" של נציגי המדינה השנייה. או מגרשים פעילים אחרים מהסוג הבלתי־רצוי, וכתשובה הופכת המדינה השנייה כמה מנציגי הראשונה ל„אישים בלתי רצויים". כן נגזר עליהם לעזוב את תחומה תוך ימים או שעות. כל זה הוא בגדר משחק מכור מראש. כל אחד יודע, שרוב הנציגים הדיפלומאטיים בעולם משרתים את שירותי המודיעין של ארצותיהם; שאם לא כן, מדוע היתה משכלתם מוציאה הוקרתם על החזקתם, עם בני משפחותיהם בחו"ל וראוות לכל מחסורם שמן?

התרעומת המוסרית־כביכול אינה אלא מחווה קלושה כלפי מסורת, שהנבגשה במשך מאות שנים. כש„ציר מוסמך ושליח מיוחד" ונתוארו הרשימי של שגריר) היה באמת מודשה לנהל משא־ומתן, רחוק מממשלתו או מלכו, וכשהיתה גם סכנה מוחשית, שאם השגריר יאמר משהו לא כל־כך נעים למלך המארח, יגמא אם עצמו בבית הכלא או גרוע מכך. על הגרדום — בהתאם לרמת הציוויליזציה של המדינה המארחת.

במאות ה־18 וה־19 נוצרו החוקים הבינלאומיים, המגינים על השליחים למיניהם, לתועלת הכלל. מי שרצה אז לצוות לשיחות חשאיות, חייב היה לשחר איזה משרת אלוה מלצר, כי לא היו מיקרופונים. הדיפלומאטים היו מוכרחים לייצג את ארצותיהם, כי הרי לא יכלו להבריח הביתה לפני כל עיסוק או גיהוק שלהם. היו יכולים לעבור שבועות, לפני שבכלל נודע לממשלה ששגרירה הנעלה נכלא או הוצא להורג.

כיום, כל משחק החסינות נראה מגוחך, למשל, לבוהן המצוד הדרדי על נציגויות צופת בטהרן ואיראן בפריז. אינני מפקפק בכך, שלמשטרה הצרפתית יש הוכחות מוצקות על מעורבותו של המתרגם הפרסי במעשי־טרור. אבל, פיצוצים ורציחות נראים בעיני חומייני כמעשים מוסריים בהחלט, אם הם נעשים למען אללה או ממשלת איראן; כל המשחק הדיפלומאטי וכללי החסינות שייכים לעולם אחר, על מוסכמות ונימוסים, ששוב אינם קיימים בארצות רבות. ממילא, אמצעי הריגול, הציתות והאזנה נעשים רובם ככולם לא באמצעות שיחות הקוקטייל בשגרירויות, אלא על ידי לוחיזיים בחלל. שאינם בעלי דרגות של נספח, יועץ או שגריר ושאי אפשר להכריז עליהם כעל „פרסונה נון גראטה". אפשר. אבל לא יעשה רושם גדול על הלוחץ...

הגיע הזמן לשנות את חוקי החסינות הדיפלומאטית ולהתאימם למאה ה־20, בין כה וכה, מערכות הריגול הדרדי הנעמות וכה. בעיקר ביותר קיימות בין ארצות, שאין ביניהן יחסים דיפלומאטיים כלל, כגון: שתי הקוריאות, ישראל וסוריה, איראן ועירק. בעצם, רק כדי לחסוך מכס ובלו על משקאות מיובאים עבור מסיבות הקוקטייל הדיפלומאטיות, המספקות לדיפלומאטים חומר לו„רחות (שבין כה וכה איש אינו קורא במשרד החוץ, בכית...) על מה שאמר איש זה או אחר בין כוסות לכוסות, מתוך תקווה ש„IN VINO VERITAS" תקוות תמימה, שהרי גם האורח יודע, שהמסיבה נועדה להזין את הדיפלומאטיה־הטמית בחומר או ברמז, שיועברו למחרת הביתה...

או cc אז הצבע המיוחד, נועדה למעשה רק להקל על הממשלה המארחת לעקוב אחר תנועתה ולממשלה השלחת חיסכון בדו"חות על חניה בלתי חוקית.

המצב מוכיר את הסצינה הקלאסית מהמחזה של פיטר יוסטינוב, „רומאנוב וג'וליאט", בה חוזר טיפוס אחד „מסיטורי" שכוח, המצוי בשטח הסקר בין השגרירות הרוסית והאמריקאית, באוזני שני הצדדים על הפוסקן.הם יודעים שאתם יודעים שהם יודעים, שאתם יודעים..." ובכל פגישה נוסף עוד „הם" ו„אתם" אחד. אבל הדבר נעשה — אם וכרגיל אינו מטעה אותי — למען בצע־כסף, וזה, לפחות, מובן ואנושי.

אני מקווה, שהדיפלומאטים הנרפתים בסהראן יגיעו בשלום הביתה. אבל אני בטוח, כי המשחק הזה בין שתי קבוצות: כל אחת מהן אמינה בכללי־משחק שונים.

מהמגרש מ שעבר מספר מסרים של עביתות. אבל, פיצוצים ורציחות נראים בעיני חומייני כבגלל „פאולי", יכול הצד השני להוציא מישהו משורותיך.

כל זה, בעצם, די משעשע. אבל נראה מיושן ומגוחך. אולי נחוץ לנסח קוד דיפלומאטי, החואם את הציניות של זמננו, שאינה, אני מניח, גרולה או חמורה מהציניות של הדורות הקודמים, אבל היא לובשת צורה אחרת. □

גדעון ספירו

„שמוליק" לנציבות

שבוע יצאה מהכלא שרה אנג'ל („שמוליק") לאחר שועדת השיחרורים ניכתה שליש מתקופת מעצרה.

שמוליק הפכה כבר לשם־דבר בעולם העבריינות הישראלי. בסך־הכל בת אז, אולם סיפור חייה יכול לפרנס בכבוד תסריטאי ובמאי מוכשרים לסרטת הגירסה הישראלית של בוני וקלייד. שובה הביתה היתה בהחלט סיבה לחגיגה תקשורתית והיעתון „חדשות" הקדיש לה ראיון שהשתרע על שני עמודים. אני קראתי את הראיון בעניין הולך וגובר ובסופו אהבתי את הדמות שהצטיירה בעיני. אני קלטתי בו־ראם משכיל, רגיש ואינטליגנטי. היא אינה עוסקת בפיאור ורומנטיזציה של העולם התחתון. היא אומרת שכל זה הוא מאוס ואכזרי ואין לה כל עניין לחזור לשם. היא רוצה לסיים את לימודיה באנתרופולוגיה.

היא אומרת כמה דברים נכונים על המצב המכיב בבתי הסוהר בישראל, שהוא מפגר בכמה שנות אור לעומת המקובל והנהוג בארצות נאורות ודמוקרטיות. היא רואה באסירים בני־אדם, שאמנם כשלו, אבל בני־אדם הזכאים ליחס אנושי. בתי־הסוהר בישראל דומים לעתים לאורוות שרוחסו בהן בהמות ולא מקום בו בני־אדם צריכים לחיות. הניתוק והבידוד מהחברה והמשפחה הנכפה על האסירים הוא העונש הכבד והמעיק. אין לוחסיף על כך תנאי מאסר משפילים שנוחקים אח מעט הכבוד האנושי שעוד נותר.

זכותו של אדם לפרטיות, לאינטימיות, לטיפות פינה הנמה בתתאם לטעמו האישי, צריכה להישמר גם בבית הסוהר. גם בבית הסוהר ניתן, אם מאמינים בכך, לשמור על מערכת המאנית שמתייחסת אל האדם בכבוד. שרה אנג'ל, כך התרשמתי, מאמינה בכך. מצאה חן בעיני תשובתה לשאלת המראיינת על רעותיה הפוליטיות: „יותר שמאלנית משמאלנית מבעים אותי ששמעתי את בת אחותי אומרת על ערבי — ערבוש. מי הכניס לה את זה לראש? אני לא יודעת". כלומר, שמוליק רואה בערבים בני־אדם. ממש כמני וכמוך. וזהו ערך נדיר בחברה הישראלית של היום. אבן ספיר אמיתית.

עכשיו, אני שואל את עצמי, מה הולכים לעשות עם הבחורה הזו? היא ורשיה כי המשטרה תציק לה והיא תהיה קרבן למצרי שווא. „אין לי כוח לכך". ואפשר להבין זאת. אז יש לי הצעה לשר המשטרה. במקום שהמשטרה תציק לה, אולי נשר, אני מציע לך לנצל את כישוריה ונתוניה וגייס אותה לתפקיד. הישמע נון: נציבת שיחות בתי הסוהר!!! כמה היא נופלת מתצניב הנוכחי האלוף נוגד דוד מימון? ממש שאלה נוקבת. היא הרי עולה עליו מכל וזוית אפשרית.

בשביל למנות אלוף בצבא לתפקיד נציב שירות בתי הסוהר, לא צריך חשיבה יצירתית. והו מיני מתיקים למי שחושב בדפוסים שיגרתיים ומקובלים. מימון שהיה מוסל רצועת עזה. התרגל למערכת יחסים של מה בכבכי. כל מהלכיו בתפקידו כנציב מוכיחים כי הוא לא הצליח להשתחרר מדפוסי חשיבה קולוניאליים שדבקו בו בעת שרותו הצבאי. הוא ממשיך לראות באסירים אוכלוסיית נכבשת, ועל כן חסרת זכויות ומתייחס אליה בהתאם לכך. אם כך לגבי האסירים הרוצחים על אחת כמה וכמה לגבי אוכלוסיית האסירים הפלסטינים. לא מכבר ראינו את יחסו הקטה אל שביתת האסירים הפלסטינים, אותה ניסה לשבור, תוך דו־שיחותיהם לא חיגנו מאותם אלמנטים של יחס אנושי.

מינויה של שרה אנג'ל לנציבת שירות בתי הסוהר מחייב חשיבה לא שיגרתית. היא תבא לתפקיד רוח חדשה במובן החיוני של המלה. מערכת ערכים חדשה המבוססת קודם־כל על ראיית האסיר כאדם בעל זכויות־אנוש בסיסיות. היא לא תפלה בין יהודי לערבי. היותה אסירה לשעבר רק יסייע לה בטילו תפקידה. היא יודעת כיצד הדברים נראים מבפנים. היא ערה למצוקותיהם האמיתיות של האסירים. גילה הצעיר, לא רק שלא צריך להפריע, אלא יש לראות בו יתרון. תרב דת מנכ"ל משרד הפנים וכן גילה של שמוליק הוא דוגמא מצוינת למי שממלא תפקיד נכבד במיומנות ובכשרון.

עד היום, היו כל הנציבים אנשים שלא נמנו קודם לכם על אוכלוסיית האסירים. הם לא יכולים להצטיע על היושבים משמעותיים. מי הסוהר בישראל הם מהמפגרים בעולם המערבי. כדאי לנסות פעם נישה שונה. אני מבקש להדגיש, כי אינני טוען כי היותו של נציב אסיר לשעבר הוא ערובה להצלחה. כלל וכלל לא. אולם אינני מוכן לפסול על הסף מועמד. אך ודק משום, שהיו אסירים. מינוי כזה, אם כמובן מדובר בארם מתאים, יכול להצעיר את מערכת בתי הסוהר מימי הבריטים בה היא נתונה כיום. למושבי שנות האלפיים. שרה אנג'ל, היא לדעתי, מינוי־הימור שיכול להצליח. ואם לא תצליח אפשר לפטרה. כמו היו נציבים שפוטרו והעולם לא התמוטט. או מה דעתך, חבר בר־לב, לטלטל את שרה בתי הסוהר טלטלה עזה, ע"י הזמנת המנהל פראי המוצע כאן? אולי תצליח בצורה זו לסלק את העובש והצחנה שרבקו בשרות בתי הסוהר בארבעים שנות שיגרה עיישות ומתסכלות.

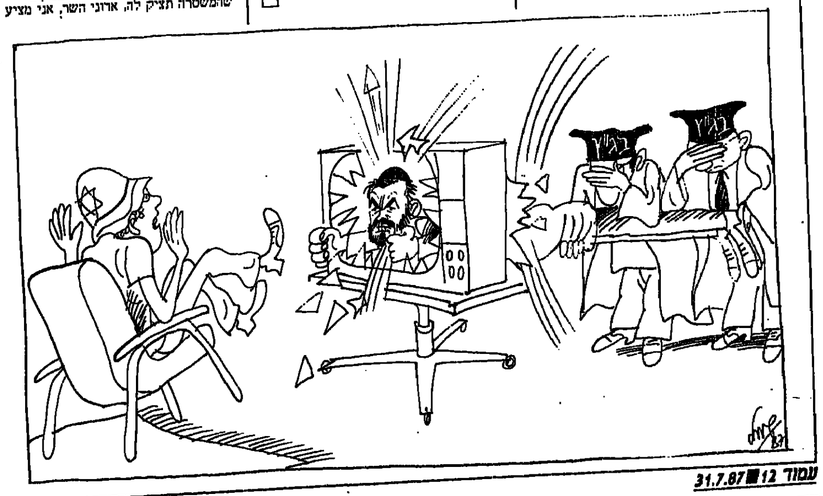

יהודה להב

הימין נגד סיפוח

כאורה, הימין היה צריך לקרום בברכה את מכיתתו של מפעל „המגדר" בקירית־גת לאיש עסקים מעזה, שכמיכרו הציע בעבורו את המחיר הגבוה ביותר. כמה טעמים היו לימין לתמוך בכך: ראשית, אפשר היה לראות בעיסקה הוכחה, שארץ ישראל השלמה מתבטאת כיחידה כלכלית אחת; שנית, אפשר היה להקיש ממנה: כשם שלערבי מעזה מותר לקנות מפעל בקירת־גת, מותר וחם היו אומרים, על אחת כמה וכמה) ליהודי לרכוש קרקע בעזה. הרי על פי היקש רומה הם אומרים — כשם שלערבי מנצרת מותר להתגורר בנצרת־עילית, מותר ועל אחת כמה וכמה...) ליהודי להתגורר בבית־הדסה בחברון. כללות הכל, מעקות ראות תעמולתית, תופעות כגון ההנפלויות על ערבים ברמת־עמיר אינן מעוותות את המטרות הפוליטיות המוצהרות של הימין.

לכאורה, הימין היה צריך, איפוא, לקרום בברכה את עיסקת מכירתו של „המגדר" לערבי מעזה. למעשה, הוא קידם בברכה מתפרצת את הכשלת העיסקה. לא הפריע לחם, לאנשי הימין, כי הימוון המשפטי המכריע למניעת העיסקה היה, כי הקונה־בכוח לא הצטייר בהיתר המיוחד, הנדרש מאורחי־חוץ, המבקשים לקנות בישראל קרקע או נכסים. כלומר, תושב עזה הוא תושב־חוץ. הוזה אומר — עזה איננה „חלק בלתי נפרד" משיראל. במלים אחרות: אפשר למנוע עיסקאות מסוג זה רק כל עוד המשמלה לא תקבל את חבריות הימין ולא תספח אם השטחים. אפשר לומר, איפוא, כי בפרשת קרית־גת התגלה הימין כמתנגד לסיפוח. הימין אף התנגד הפעם לעיקרון חשוב יותר מנקודת ראותו: לחופש הרוכה הפרטית. ליברל מובהר כ„בוטיקנסקי — שלרגל יום השנה למותו הועלה על במה אפילו מחוה על חיין — בוודאי מתהפך בקברו. מילא, לשלול זכויות לאומיות או פוליטיות — אבל לשלול מאדם את זכותו המקודשת להשקיע את כספו בכל עת ובכל מקומו: אם זה יכול לקרות, הכל נגמר. אכן, הכל נגמר. נגמר הליברליזם, נגמרת הדמוקרטיה, נגמר גם הפאתוס הלאומי בנוסח „אנלנו מובטחות לערבים יותר זכויות, מאשר בארצות ערב". נגמרים אף השקרים. פרשת „המגדר" ממחישה, כי סיפוח ושמירה, ולו גם שמירה פורמלית, על הזכויות האזרחיות הבסיסיות של התושבים הערביים (בתוכנית האוטונומיה שלו ממילא לא התכוון בגין מלכתחילה לשמור על זכויותיהם הלאומיות) אינם עולים בקנה אחד. סיפוח ייתכן רק אגב הנהגת משטר אפארטהייד כלפי הערבים או אגב גירושם מן הארץ. במלים אחרות: טראנספר.

התחקומות נגד דברין של רחבעם זאבי או של סגן חשר מיכאל דקל אינה במקומה, אין הם תריג יוצא דופן. אלא רק סיסמת כתנא מפי אישיות „מכובדת" יותר. סיפוח ייתכן רק על יסוד מדיניות כתנא. האומר „סיפוח" כאילו אמר „טרנספר". מי ששולל את הרעיון הזה, אינו יכול להתנגד לתוכנית הטראנספר בלבד — עליו להתנגד גם לסיפוח.

אבל, יש להרחיק לכת ולקבוע, כי גם הקריאה הפראית שנשמעה השבוע במקומן „קרית־שמונה, להילחם „בקיבוצים מן המזרח" כמו „במחבלים מן הצפון", היא אולי חריגה כביסודה המקומם, אך משתלבת יפה במחשבה המדינית של הימין הסיפוחיסטי על פי הגיונה של מחשבה זו, כלל התושבים הערביים אינו אלא הזרוע המוארכת של המחבלים הרצחניים; ומי שמכיר בזכויות התושבים הערביים, כאילו תמך בנוגע מלחמת חורמה כמו נגד המחבלים; יש לנהל שתוקף בזכותם של תומכי זכויות הערבים לפעול בתעשיות, גם הוא כמותו כמחבל וחל עליו הכלל „הקם להרגך, השכם להרגו". ואפשר עוד להרחיק לכת, כדי לסגור את המעגל.

כך הגענו, חוליה אחר חוליה, על פי הגיון הדברים, מן „המגדר" בקירית־גת עד לאמיל גרינצוויג.

□

נועם שפנצר

בין המערכות

לושה ימים רצופים העבירה הטלוויזיה כאן בשידור ישיר מ־9.00 בבוקר ועד 5.00 בערב אם מהלך עידותו של קולונל אוליבר נורת' לפני יועדת החקירה של הקונגרס בפרשת אירן־קונטראס. הטלוויזיה, מבוקר, חשפה בפני הצופה לא רק עולם תכנים כיחידה כלכלית אחת; שנית, אפשר היה להקיש ממנה: כשם שלערבי מעזה מותר לקנות מפעל בקירת־גת, מותר וחם היו אומרים, על אחת כמה וכמה) ליהודי לרכוש קרקע בעזה. הרי על פי היקש רומה הם אומרים — כשם שלערבי מנצרת מותר להתגורר בנצרת־עילית, מותר ועל אחת כמה וכמה...) ליהודי להתגורר בבית־הדסה בחברון. כללות הכל, מעקות ראות תעמולתית, תופעות כגון ההנפלויות על ערבים ברמת־עמיר אינן מעוותות את המטרות הפוליטיות המוצהרות של הימין.

לכאורה, הימין היה צריך, איפוא, לקרום בברכה את עיסקת מכירתו של „המגדר" לערבי מעזה. למעשה, הוא קידם בברכה מתפרצת את הכשלת העיסקה. לא הפריע לחם, לאנשי הימין, כי הימוון המשפטי המכריע למניעת העיסקה היה, כי הקונה־בכוח לא הצטייר בהיתר המיוחד, הנדרש מאורחי־חוץ, המבקשים לקנות בישראל קרקע או נכסים. כלומר, תושב עזה הוא תושב־חוץ. הוזה אומר — עזה איננה „חלק בלתי נפרד" משיראל. במלים אחרות: אפשר למנוע עיסקאות מסוג זה רק כל עוד המשמלה לא תקבל את חבריות הימין ולא תספח אם השטחים. אפשר לומר, איפוא, כי בפרשת קרית־גת התגלה הימין כמתנגד לסיפוח.

הימין אף התנגד הפעם לעיקרון חשוב יותר מנקודת ראותו: לחופש הרוכה הפרטית. ליברל מובהר כ„בוטיקנסקי — שלרגל יום השנה למותו הועלה על במה אפילו מחוה על חיין — בוודאי מתהפך בקברו. מילא, לשלול זכויות לאומיות או פוליטיות — אבל לשלול מאדם את זכותו המקודשת להשקיע את כספו בכל עת ובכל מקומו: אם זה יכול לקרות, הכל נגמר. אכן, הכל נגמר. נגמר הליברליזם, נגמרת הדמוקרטיה, נגמר גם הפאתוס הלאומי בנוסח „אנלנו מובטחות לערבים יותר זכויות, מאשר בארצות ערב". נגמרים אף השקרים. פרשת „המגדר" ממחישה, כי סיפוח ושמירה, ולו גם שמירה פורמלית, על הזכויות האזרחיות הבסיסיות של התושבים הערביים (בתוכנית האוטונומיה שלו ממילא לא התכוון בגין מלכתחילה לשמור על זכויותיהם הלאומיות) אינם עולים בקנה אחד. סיפוח ייתכן רק אגב הנהגת משטר אפארטהייד כלפי הערבים או אגב גירושם מן הארץ. במלים אחרות: טראנספר.

נורת' הוא חייל מקצוע. אופן חשיבתו, לונית ואחית, כפוף מתוך כך להגיון הפנימי הצר והנוקשה של המערכת הצבאית. ההגיון הזה מדרבב, כמו הכל, מפציאות ומיתוס. המציאות היא של היראכיה כלתי מתלבטת. תכליתיות משימתיות, ציות עיוור ושאיפת קרב. המיתוס שהומצא כמובן ע"י החברה האזרחית כדי לאפשר קיום מכובד ויציב לאנשים שמקצועם במהותו הרג והרס, הוא מיתוס של כבוד. אומץ לב, מאצ'איזם, מסטות ונחישות. ההגיון הצבאי ניצב כמובן בסתירה להגיון הדמוקטי, המניח המקדש מציאות של ספקות משורות, לבטים ומורכבויות ומיתוס של אהבת ארם. רוחב אופקים, חירות מחשבתית ונקיון מוסר. האתוס הצבאי מקדש דם ואדמה. האתוס הדמוקרטי מקדש את האדם.

בסיטואציה הפוליטית המודרנית נוקקת הדמוקרטיה לעיתים קרובות לצבא לביסוס והגנת קיומה. עם הזמן, בתהליך כלתי נמנע ובחלקו כלתי מודע, הופך הצבא מאמצעי למטרה ומקקצוע גרידא לדרך חיים. הלך־מחשבה ואופי. הקיום המשותף של שתי המערכות המנוגרות האלה הינו, כמובן, סימביוטי ואמביוולנטי. הצבא המקצועי שואף במהותו לפעולה, למימוש הפוטנציאל למלחמה. לצבא הזה צורך חיוני, דחוף, תמיד כלתי תלוי. הדמוקטיה תולה תמיד את הצורך בגלחמה באינטרסים מדיניים.

כצבא נתפשת החשיבה הדמוקרטית כמעצור טקטיקה. אולם לאחר התבוננות והקשבה מתמשכת נראה שהתעקשותו והעדר החרטה הן אוטנטיות. נראה שהסיבה לכך, כמו גם לפופולאריות שלו קשורה לא רק בגורל האדם אלא גם ובעיקר בגורל החיל ומה שהוא. חייל מגלם. אוליבר נורת' הינו לדעתי קרבן קלאסי כמובן הדוסטויבסקאי (כמעט), דהיינו: קרבן של נסיבות ויצרים. על מישור הנסיבות נורת' הוא קרבן של סיטואציה סוציו־פוליטית, שאינה אגב, בלעדית לארה"ב. הוא משלם את מילכודו של אתוס החייל המקצועי הנדון להתקיים בכפיפות למערכת דמוקרטית.

נורת' הוא חייל מקצוע. אופן חשיבתו, לונית ואחית, כפוף מתוך כך להגיון הפנימי הצר והנוקשה של המערכת הצבאית. ההגיון הזה מדרבב, כמו הכל, מפציאות ומיתוס. המציאות היא של היראכיה כלתי מתלבטת. תכליתיות משימתיות, ציות עיוור ושאיפת קרב. המיתוס שהומצא כמובן ע"י החברה האזרחית כדי לאפשר קיום מכובד ויציב לאנשים שמקצועם במהותו הרג והרס, הוא מיתוס של כבוד. אומץ לב, מאצ'איזם, מסטות ונחישות. ההגיון הצבאי ניצב כמובן בסתירה להגיון הדמוקטי, המניח המקדש מציאות של ספקות משורות, לבטים ומורכבויות ומיתוס של אהבת ארם. רוחב אופקים, חירות מחשבתית ונקיון מוסר. האתוס הצבאי מקדש דם ואדמה. האתוס הדמוקרטי מקדש את האדם.

בסיטואציה הפוליטית המודרנית נוקקת הדמוקרטיה לעיתים קרובות לצבא לביסוס והגנת קיומה. עם הזמן, בתהליך כלתי נמנע ובחלקו כלתי מודע, הופך הצבא מאמצעי למטרה ומקקצוע גרידא לדרך חיים. הלך־מחשבה ואופי. הקיום המשותף של שתי המערכות המנוגרות האלה הינו, כמובן, סימביוטי ואמביוולנטי. הצבא המקצועי שואף במהותו לפעולה, למימוש הפוטנציאל למלחמה. לצבא הזה צורך חיוני, דחוף, תמיד כלתי תלוי. הדמוקטיה תולה תמיד את הצורך בגלחמה באינטרסים מדיניים.

יש זה מנוחר ולא אחראי להאשים את התקשורת האמריקאית בעיוות כלפי ישראל ובסילוף האמת. כפי שניסה להאשימה אני פינר, יועץ ראש הממשלה לענייני תקשורת, בתוכנית החדשות של גלי צה"ל, „מצב הנוכחי", שכן, התקשורת האמריקאית היא זו שאמו ומתמיד נותנת את המכיסה הפוליטית והיסטורית לישראל במסדרונות הממשל בוושינגטון. הדוגמא הנוכחית לכך היא התגובה הזהירה, המתונה והמאופקת של האנ.בי.סי. לתגובתה המעוותת של ישראל על סרטו של מיס בריזקאי על עשרים שנה חלום שנמנע" שישור יומים, הרחק באחר ביולי.

בתעלם מהגינויים המיחאות הישראליות, הסרט הנדון הוא אחד מן הסרטים האוטנטיים והמעוולים ביותר שהוצגו על המרקע האמריקאי מאז סיקור הטבח בסברה ושאתילה. הסיקורים הבלתי נכבדים של עין צנבלוה על הקרבות הכבדים בין הלוחמים הפלשתינים והחיילים הישראלים נמעבדי גלרי סטאבן ושבוטת אלוואני.

רעת הקהל הפלשתינית, ובמיוחד המיעטר הפלשתיני שטיל את יהבו על אנרייקה, רוצה לראות את הסרטים שיתאחדו את המציאות האכזרית והאכזוחדית של הכיבוש מוצגים בארה"ב. דבר, שאולי יביר את הלחץ הקהל המן הנדען המסחרי המתעצם. נוחן לצבא להבין ודרך וויליאם קייסר, ראש הסי. איי. אי. המנה, נניח שאם רצונו מלחמה ורוצה, באמור תמיד רוצה) עליו לארגן אותה כך שתיראה כאקט מחוייב המציאות. מתבקש פוליטית, פטריוטי, דמוקרטי.

נורת' קלט את הרמז ונינס לעבודה. לרוע מזלו השתבש משהו. הערמות. שאינה תלויה עריין בצבא או במשטלה, עמה על המציאה. נורת' קלט את הרמז ונינס לעבודה. לרוע מזלו השתבש משהו. הערמות. שאינה תלויה עריין בצבא או במשטלה, עמה על המציאה. נורת' מגא עצמו למתע חשוף בצרות. להבנתו, הוא נבגד מבפנים. להבנתו, הוא שבוי מלחמה ביריי הקונגרס המנסה לשטוף את מוחו בראיאולוגיה זרה. להבנתו, טעותו היחידה היתה העובדה שנתפס. ותפקידו הוא לא בהשמע פקודה. להבנתו, הוא לא לנהוג איתו אורחים לשרה הקרב והוא נגן על הקונגרס. האורחים הדמוקרטיה. ע"י אי־שיתופם בעבודת הצבא. בפלחמה המלוכלכת.

על מישור היצרים ניתן להסביר את „הפופולאריות" של נורת' גם בבאפיינים אישיים. הוא מצטלם טוב, מישיר מבט, רחוב, נעים־סבר, רגשני, מסוגר. ברור שהוא לא תאב בצע. דודף שרה פוליטית אז אפילו אנר־מאייזם מסוכן. ברור שהוא. לפני, אחרי ובסך הכל חייל (הוא מקפיד להופיע תכיד במדים). ברמת הדברים האזרח האמריקאי חש אשמה ואי נוחות בבואו לשפוט חייל בפדים. גיבור מלחמה. האזרח יודע שהחייל הוא ה„סאקר" העושה את העבודה המלוכלכת בזמן שהוא, האזרח, עושה כסף. עושה חיים. האזרח מיזכן לטלות לחייל על אי־הסמצאותו בדקויות הביזוקרטיה הדמוקרטית.

האזרח סולח לחייל כל עוד זה האחרון מכוון את האגרסיה שלו כלפי אויב חיצוני, רצוי קומוניסטי. האזרח גם מכבד את החייל, כשם שמאלף האריות מכבד את אריותיו. האזרח מריגש שלא בנוח כאשר המערכת הדמוקרטית כופה את מורכבותו ופילפוליה על החייל המקצועי שאותו תפישתו המוגבלת בתתכוון יצרה היא עצמה.

את המכשיר קשה לנבא. החרשות וזרמות מהר. גם החיים. ניתן להסתכן בהנחה שנורת' יעבר. יתפוגג. כרגע הוא פופולארי מדי מכדי להיות שעיר־לעזאזל ואשם מדי מכדי להיות גיבור לאומי.

□

חאלד חליפה

עמדה סחטנית

יה זה מנוחר ולא אחראי להאשים את התקשורת האמריקאית בעיוות כלפי ישראל ובסילוף האמת. כפי שניסה להאשימה אני פינר, יועץ ראש הממשלה לענייני תקשורת, בתוכנית החדשות של גלי צה"ל, „מצב הנוכחי", שכן, התקשורת האמריקאית היא זו שאמו ומתמיד נותנת את המכיסה הפוליטית והיסטורית לישראל במסדרונות הממשל בוושינגטון. הדוגמא הנוכחית לכך היא התגובה הזהירה, המתונה והמאופקת של האנ.בי.סי. לתגובתה המעוותת של ישראל על סרטו של מיס בריזקאי על עשרים שנה חלום שנמנע" שישור יומים, הרחק באחר ביולי.

בתעלם מהגינויים המיחאות הישראליות, הסרט הנדון הוא אחד מן הסרטים האוטנטיים והמעוולים ביותר שהוצגו על המרקע האמריקאי מאז סיקור הטבח בסברה ושאתילה. הסיקורים הבלתי נכבדים של עין צנבלוה על הקרבות הכבדים בין הלוחמים הפלשתינים והחיילים הישראלים נמעבדי גלרי סטאבן ושבוטת אלוואני.

רעת הקהל הפלשתינית, ובמיוחד המיעטר הפלשתיני שטיל את יהבו על אנרייקה, רוצה לראות את הסרטים שיתאחדו את המציאות האכזרית והאכזוחדית של הכיבוש מוצגים בארה"ב. דבר, שאולי יביר את הלחץ הקהל המן הנדען המסחרי המתעצם. נוחן לצבא להבין ודרך וויליאם קייסר, ראש הסי. איי. אי. המנה, נניח שאם רצונו מלחמה ורוצה, באמור תמיד רוצה) עליו לארגן אותה כך שתיראה כאקט מחוייב המציאות. מתבקש פוליטית, פטריוטי, דמוקרטי.

נורת' קלט את הרמז ונינס לעבודה. לרוע מזלו השתבש משהו. הערמות. שאינה תלויה עריין בצבא או במשטלה, עמה על המציאה. נורת' מגא עצמו למתע חשוף בצרות. להבנתו, הוא נבגד מבפנים. להבנתו, הוא שבוי מלחמה ביריי הקונגרס המנסה לשטוף את מוחו בראיאולוגיה זרה. להבנתו, טעותו היחידה היתה העובדה שנתפס. ותפקידו הוא לא בהשמע פקודה. להבנתו, הוא לא לנהוג איתו אורחים לשרה הקרב והוא נגן על הקונגרס. האורחים הדמוקרטיה. ע"י אי־שיתופם בעבודת הצבא. בפלחמה המלוכלכת.

על מישור היצרים ניתן להסביר את „הפופולאריות" של נורת' גם בבאפיינים אישיים. הוא מצטלם טוב, מישיר מבט, רחוב, נעים־סבר, רגשני, מסוגר. ברור שהוא לא תאב בצע. דודף שרה פוליטית. אז אפילו אנר־מאייזם מסוכן. ברור שהוא. לפני, אחרי ובסך הכל חייל (הוא מקפיד להופיע תכיד במדים). ברמת הדברים האזרח האמריקאי חש אשמה ואי נוחות בבואו לשפוט חייל בפדים. גיבור מלחמה. האזרח יודע שהחייל הוא ה„סאקר" העושה את העבודה המלוכלכת בזמן שהוא, האזרח, עושה כסף. עושה חיים. האזרח מיזכן לטלות לחייל על אי־הסמצאותו בדקויות הביזוקרטיה הדמוקרטית.

האזרח סולח לחייל כל עוד זה האחרון מכוון את האגרסיה שלו כלפי אויב חיצוני, רצוי קומוניסטי. האזרח גם מכבד את החייל, כשם שמאלף האריות מכבד את אריותיו. האזרח מריגש שלא בנוח כאשר המערכת הדמוקרטית כופה את מורכבותו ופילפוליה על החייל המקצועי שאותו תפישתו המוגבלת בתתכוון יצרה היא עצמה.

את המכשיר קשה לנבא. החרשות וזרמות מהר. גם החיים. ניתן להסתכן בהנחה שנורת' יעבר. יתפוגג. כרגע הוא פופולארי מדי מכדי להיות שעיר־לעזאזל ואשם מדי מכדי להיות גיבור לאומי.

□

מוטי בסוק ■ טפטופי כנסת

לא נשאר במשפחה

מ רדכי וירשובסקי (57) הוא אחד הח"כים הפעילים ביותר, הישרים ביותר, וההגונים ביותר בכנסת ישראל. נשוי פלוס שניים, יליד תשע. נכנס לכנסת עם ר"ש ז"ל ב-1977, בקבוצתו של אמנון רובינשטיין. כשנוא מערך מרבהק, הוא אינו מצטער גם היום על שטילה לאופוזיציה את שמעון פרס וחברי לפני עשר שנים. היום היה רוצה לראות בראשות הממשלה את המערך, אולם לא מאהבת שמעון ומפלגתו, כמו משנאת יצחק, אריק והליכוד.

בכנסת הנוכחית וירשובסקי חבר בוועדת החוקה ובוועדת הפנים ואיכות הסביבה של רב שילנסקי. בוועדה זו הוא מרבה להציע לשר המשטרה, מזכ"ל העבודה בעבר, חיים ברל'ב. ביום שלישי השבוע, בישיבת סגורה של המערך, אמר ברל'ב, כי יש לברוק מחדש את מעמדו של וירשובסקי בוועדה. לחברי הנרהמים הזכיר השר כי ח"כ "שינוי" יושב בפנים על כיסא של המערך.

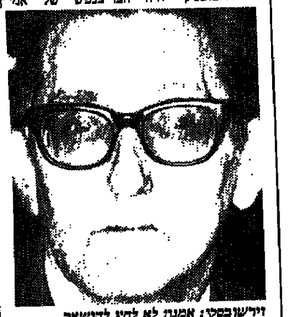

וירשובסקי: אמנון לא לדיון לדישאר

רובינשטיין במשך עשרות שנים. חברות בין השניים, על בני משפחותיהם, החלה שנים לפני שרובינשטיין וירשובסקי חלמו על פוליטיקה. כש-"שינוי" חלילה לפני כשלוש שנים ללכת לממשלת האחדות הלאומית, חל קרע ביחסי השניים. הן במישור הפוליטי הן במישור האישי. רובינשטיין עמד בראש הרוב ב-"שינוי", שתמך בהליכה לממשלה. וירשובסקי, בלהט האופייני לו, עמד בראש המיעוט הגדול שאמר בתקופות לא לממשלת הדתיראש.

היום, כשרובינשטיין וירשובסקי שוב ירשבים זה לצידו של זה על סספלי האופוזיציה, ניתן היה להעריך, כי הח"כים ישובו להתפעל מידידות האמת בין שני הפוליטיקאים.

הידידות שנשברה, היא הסיבה האחת והיחידה, להחלטתו של מרדכי וירשובסקי להצטרף לר"צ. הפעם קשה גם לוירשובסקי להודות באמת. הפעם גם וירשוב, זה כיניון, עוטף את העובדות באידיאולוגיה. אבל גם ב-"שינוי" וגם בר"צ, ולא רק שם, יודעים את האמת. מרדכי וירשובסקי לא מסוגל עוד, מנטלית, לחיות במסגרת אחת עם אמנון רובינשטיין.

וירשובסקי עוטף את החלטתו להיתנק מ-"שינוי" לטובת ר"צ, בהתנחליות. במצע מפלגת המרכז הליברלית החדשה, שם כיר"סום רציני בעמדות היוגית המסורתיות של "שינוי". הטבריות הפוכות. במצע "שינוי" ב-1984 נאמר: "ההתיישבות שמעבר לקו הירוק אסור שתהפוך למכשול בדרך להשגת שלום, עם המדינות הערביות. שינוי תעודר התיישבות אך ורק בשטחים שלדעתה צריכים להיות חלק ממדינת ישראל".

במצע המרכז הליברלי החדש נאמר: "ההתיישבות שמעבר לקו הירוק אסור שתהפוך למכשול בדרך להשגת שלום עם המדינות הערביות. ובריוק כמו במצע של 1984) יש לאפשר התיישבות אך ורק בשטחים שלדעתה של תנועת המרכז יש בהם חשיבות בטחונית והם צריכים להיות חלק ממדינת ישראל".

את שני הנוסחים חיבר הפרופסור שוקה פורת מ.-שינוי", מי שייריש כנראה את וירשובסקי כמספר שניים במפלגה החדשה.

אין ספק, הנוסח של המרכז הוזיק יותר יוני, מהנוסח של "שינוי". "נכון", אמר לנו וירשובסקי, ושלף מכיסו את ההחלטה מועדת "שינוי" מה 4.2.87 "זה מה שמוייב אותנו היום. ועדת שינוי, בשוללה את מפעל ההתנחלות בשטחים שלילה מוחלטת, מתנגדת לכל פעילות אם הקצאת משאבים לתיזוק ולהרחבת ההתנחלויות. הן במספר הישובים והן בהיקפם. מועצת "שינוי" תובעת להרחות על הסף את הניסיון של הליכוד והימין להוסיף תקציבים להתנחלויות במסגרת עיסקה של עזרה לקיבוצים".

כך אר כך, וירשובסקי מנהל מגעים עם ר"צ מזה כשבה לפחות. את זה אישרו בפני שלשום גם יוסי שריד וגם וירשובסקי. אבל הם הבהיר לח"כ המצטרף השניים טוענים כי לא הובטח לח"כ המצטרף מקום בטוח ברשימת ר"צ לכנסת הבאה.

וירשובסקי מספר כי "אמנון (רובינשטיין) — לא ניסה לחזרון עלי לחישאר. הוא אמר לי כי פרישתי לא תעזור ל-"שינוי", ולמרבו הליברלי החדש.

התצטרפות של וירשובסקי לר"צ, כשתתבצע, תחולל שם מהפכה-זוטא. הכוחות הליברלים הבורגנים בסיעה זו (אלוני, צוקר) יתחזקו. על חשבון ר"צ-שמאל (שריד, יץ כהן). הדבר עשוי להשפיע על מיקומה הפוליטי של ר"צ. במיבנה שבין המרכז הליברלי החדש ומפ"ם.

היה ערוץ

ב ישיבה סודית בלשכת רה"מ שמיר, הוחלט לאמץ את גישתו של סגן השר רוני מילוא, ולטרפד את כל ההסכמות עם המערך בנושא הטלוויזיה. הסיבה לכך, פרישתו של אמנון רובינשטיין, שר שינוי, מהממשלה.

הסדרי הטלוויזיה ליכוד-מערך הושונו, לאחר משברים רבים. ברדג שרים בכיר ביותר: יצחק שמיר ומשה ניסים מחד, ויצחק נבון ומשה שחל מאידך. סוכם, כי תפקיד מנכ"ל רשות השידור ישאר בידי הליכוד, גם בעוד כשנתיים. וגם אם שמיר וחבריו יחליטו להחליף את אורי פורת. המערך יקבל לידיו (כנראה ישראל פלג) את תפקיד יו"ר הועד המנהל החדש של רשות השידור. כך תתחלק העוצמה בטלוויזיה הבדרנית, בין שתי המפלגות הגדולות.

מדוע ההסכם פוצץ? בישיבת הבכירים המחודרת בלשכתו של רה"מ, טען רוני מילוא, כי עם התפטרותו של רובינשטיין מהממשלה, שונתה המציאות התקשורתית בארץ. מעתה, ישלטו אנשי העבודה הן על ערוץ הטלוויזיה הראשון, השר הממונה נבון, והן על הערוץ השני, השר הממונה גד יעקובי (כשור התק' שורתו). הליכוד, טען מילוא, וחבריו מיהרו להסכים עימו. אינו יכול להשלים עם המצב החדש. "בכל אופן יש הבדל בין רובינשטין בערוץ השני, ומפא"ניק בערוץ זה", אמר לנו מילוא.

הליכוד חולש. איפוא, לפוצץ את ההסכם עם המערך בנושא רשות השידור, ובו-בבד לחבוא להקפאת כל הוליכים להפעלה-כחוק בערוץ השני.

בתגובה הניח השבוע על שולחן הכנסת, ח"כ המערך אהרון הראל, הצעת חוק פרטית להפעלת הערוץ השני. לפי הצעה זו, שאיגנה חדשה גם לא מקוורת, יבוסס הערוץ החדש על תשתית הקיימת של הטלוויזיה הלימו-ית. בנוסח ערוץ אר"ב בטלוויזיה הבריטית.

הראל טוען כי מלבד הליכוד מדרדרים את רשות השידור לאנרכיה. הטלוויזיה הדרוי פועלים ללא ועד מנהל וללא פיקוח ציבורי. במצב זה חיוני ואלי גם הכרחי להפעיל את הערוץ השני במהירות. אם זה יכולה לעשות רק הטלוויזיה הלימודית, גוף ציבורי המנוטל שיקולים פוליטיים.

דרך אגב, האחראי על הטלוויזיה הלימודית היום הוא משרד החינוך והתרבות. כדי לא לריב עם השר יעקובי, גורס הראל כי את הערוץ החדש יפעילו באמורות, שר התקשורת והחינוך.

קרח הגז

ב עתיד הלא-רחוק יצטרכו, כנראה, להעלות את אומרני כמויות הגפט ברחבי העולם במידה רבה, שכן נוסן מרבצי גפט: נימית-מתאן מוצקה. המיצאים החדישים נתגלו בעיקר מתחת לקרקעות הים העמוק ובתחת לקרח של איזור הקוטב הצפוני. מומחים סוביייטים וקנדיים כאוד מאמינים שבמקומות אלה מצוי יותר גפט מאשר כל מרבצי הגפט הידועים ערכה גם יחד. אם יעלה בידיהן לנצלו, הרי יהיו לנו רזרבות למה מאות שנים נוספות.

לשרות החדישים צורה של לוחות עגק דמוי קרח והם תרכובת כימית של גז מתאן ומים, ומתאפשרת הודות ללחץ הרב מתחת לים העמוק או לטמפרטורות הנמוכות באיזור הארקטי. עד כה התגלו מרבצים אדירים בלמעלה מ-60 מקומות בצפון הרחוק של קנדה ושל סיבי ועוד יותר נמצאו מחתת לאוקיינוס השקט ולים הקאריבי. המרבץ הגדול ביותר התגלה עד כה ליד חוף קליפורניה, ובאמצע מגיע עמיו ל-3.000 מ'.

לראשונה נתקלה תעשיית הגפט בגז טבעי מוצק בקידוחים באיזור הארקטי. הגז שעלה יצר צורות גבישיות מוצקות, כאשר קפא מתחת הטמפרטורה הנמוכה למעלה. ולפרקים סחם את חור הקידוח. לעתים, אירעו תקריות שהו כרוכות בסכנה. שכן החום הרב שנוצר בעת הקידוח עלול לגרום התפוצצויות מתאן אדירות. ד"ר דון דיוויד'סון, כימאי במועצה הלאומית למחקר באוטאווה, ביצע בחרבוכת הזאת בין הגז ובין מים ניסויי מעבדה קפדניים כדי לגלות באילו תנאים היא נשארת יציבה. בנוסף לכך חיפש שיטה וזולה להפקת הגז שבה.

רוב מרבצי הגפט והגז התהוו בעבר ההוקן בעקבות שקיעת שרידי צמחים וחיות-ים. מרבית הגז שהתהווה כך ברח דרך שכבות הסלע המשקעים שמעליו, כך לפחות תיאר לעצמם הגיאולוגים את הדבר עד-כה. רק כאשר מקיפה שכבת סלע בלתי-חדירה את הגז או הגפט מתהווה מרבץ קונוונציונאלי. אולם, הן בדיווידסון קבע שהתרכובת הן מתאן ומים מתהווה בקלות יחסית, בתנאי לחץ גבוה מ-מעבר לנורמה. בנוסף מליליני השנים יכול היה הגז החודר לבנות מרבצים אדירים.

מומחים סוביייטים סבורים כי שדות מסוג זה מצויים מתחת ל-85 אחוזים משטח האוקיינוס הגרולים. דיוויידסון גילה גם כי "קרח-הגז" ניתן בקלות להמסה בחום. סמפרטורות רוב המרבצים מתחת לים העמוק היא בערך 0 של נקודת הקיפאון של המים (אפילו בארקטי הקרוים) ובדי לשחרר את הגז דרושה אותה כמות של אנרגיה כמו להמסת קרח רגיל. די, איפוא, בשאיבת מי השטח אל קרקעית הים, וכדי להפיק מרבץ גז מוצק באיזור הארקטי יהיה צורך לזנוח מים עליידי שריפת 7 אחוזים מכמות הגז המוסק.

אולי הסבר למשולש ברמודה

ברוסיה נעשים כבר נסיונות בקיטור ובוריקות גז הם לשם המסת הגז הקפוא. הטכניקות הללו פותחו תחילה בגמר מוגי נפט כבריאים עלתון מוציאה מכלל אפשרות תפוקה בהיקף גדול בשנים הקרובות ועדיין מצוי דיי גז, זל יותר במקומות אחרים.

המרבצים הימיים שלפני חופי קליפורניה יהיו, כנראה, הראשונים שינוצלו. ניצול מסחרי עתה בנדקות תוכניות כיצד לשחרר את הגז, לקולטו מתחת ל-"מטריות"-ענק תת-ימיות ומשם לשאוב אותו אל היבשת. גם כאן יעברו עוד שנים רבות עד לתפוקה בהיקף גדול. אם, בטווח רחוק עשוי להתברר כי אין ערוך למרבצים הארקטיים לא רק לגבי מדינות תעשייתיות שהן קרובות לים ובעלות מרבצי נפט מוגבלים בלבד משל עצמן. כגון אוסטרליה, ארלנד, ספרד ופורטוגל, אלא גם לגבי מדינות רבות ברוסיה-אמריקה ובאפריקה. מדינות-אים הארצות שכיום אין בתחומן דלק פוסילי כלשהו.

מרבצי גז מוצק עשויים אף להסביר את משולש ברמודה. שהסיפורים עליו עורר חיזוק בקרב רבים. באיזור זה נמצאו כבר בקידוחים עמוקים של אניות-מחקר מרבצים מסוג זה.

קארל הינדין, «לטווח»

מוטי בסוק

דוד ארן ■ מסביב לעולם

קפטן גולדשטיין בהודו

כ נחם גולדשטיין (48), ח"כ הליברלים, יו"ר ועדת הספורט של הכנסת, שב ביום שלישי לכנסת. חישר מסגרשי הרשא של גביע ריוזיס, בניו-דלהי, הודו. בארץ הרחוקה והאקזוטית, ראה קפטן בנחת הכנסת בכדורגל, את ישראל יורדת מובסת 4:0 נגד הודו בטניס. אולם גולדשטיין נסע להודו, לא רק בעניני טניס. הוא עשה בניו-דלהי גם בפוליטיקה.

"אמרתי למארחים שלנו, כי אני תקווה שהטניס יעשה ליחסי הודו-ישראל, את מה שטניס השולחן עשה ליחסי סין-ארה"ב. הספורט הישראלי חסך לשגריר חשוב של המדינה, נסעתי לפני כמה חודשים עם נבחרת הטניס לצ'כוסלובקיה ועכשיו להודו, שתי מדינות שאין ביניהן עם ישראל. הנסיעות נעשו בהודו לא לי פגישות פוליטיות רבות וחשובות. שוחחתי שם עם אישים וגורמים פוליטיים בכירים. הכיתי גם לראיונות בעיתונות המקומית. הסבורתי, שם הרחוקה את עמדתה של ישראל. היתה לי פגישה עם ראשי מפלגת אופוזיציה, כולל שר לשעבר, שהוא היום חבר פרלמנט. אינני רוצה לנקוב בשמות. הנושא עדין מדי. נפגשתי גם עם אחד מראשי מפלגת הקונגרס. מפלגת השלטון. הנ"ל, בר בכיר לשעבר, ידוע בהשפעתו על ראש ממשלת הודו רג'יב גאנדי. היתה לי גם פגישה מעניינת וחשובה מאוד עם קבוצה מאורגנת של דיפלומטים הודים בכירים בדיומה.

היו בקבוצה אישים הינדים, מוסלמים, סיקים וגם יהודי אחד. בלטה בנוכחותה בפגישה קבוצה גדולה של דיפלומטיות. חלק מהנוכחים ייצגו בעבר את ארצם. בפגישה הזאת הוא הרגיש בנוח מאוד. גם היום נודעת הקבוצה הזו בהשפעתה על השלטון בהודו.

מבנן שמסרתי דיווח מלא על הפגישות לדה"מ שמיר ולשר החוץ פרס. הם קיבלו גם את שמות בני שיחי. את הפגישות ארגן לי איש קשר מסרים, פרופסור מקומי, יהיד אמת של ישראל. המוכנו של בני שיחי, בכל שלושת השיחות, היה אחוז: יש צורך בהתקרבות בין ישראל להודו, יש מקום לשיפור הנסיון בין שתי המדינות. אני הדגשתי כי ציפור אחת אינה מביאה את האביב. הבעתי תיקוות כי עוד פוליטיקאים ישראלים יבקרו בהודו. הרגשת בדברי בני שיחי תרעבה בישראל ולמעשה. אין ספק כי המשלחת שלנו צריכה ליתום ביקורי דיפלומטים בארץ. בשל מדיניות הודיע של בן-גוריון. היום אין קשרים בין ניו-דלהי וירושלים בשל לחצי הערבים.

הדגשתי כי בן-גוריון היה מנהיג גדול, אבי מדינת ישראל. אבל כמו מהשמה גדוי גם הוא עשה שגיאות. כעת על שני העמים לשכוח את מלאים ביניהם, למרות חילוקי הדעות במיגוון רחב של נושאים. נכנסתי. דיברי לתם כי ישראל אינה מנסה לוותר בהודו לא אשם בהסמיים של מוסלמים.

חבורה

במרור זה נכתב, לפני שבועיים, כי מנכ"ל משרד הפנים אריה דרעי נכח לחופשה בלונדון, על חשבון משלם המיסים. הובהר לנו כי הדברים אינם נכונים. דרעי ואשתו מימנו את נסיעתם מכיסם הפרטי.

מוטי בסוק

דפים לספרות

עורכת: יעל לוזון עורך משנה: אילן שייפלד

עבודת צילום משל הצלמת האמריקאית ג'ון רוס, מתוך התערוכה "עם בתנועה", המוקדשת את תחליך שקיעתם של כפרים יהודיים באוקראינה. ומתקיימת בימים אלה באולם קראון שבתיאטרון ירושלים

דן פגיס: „שירים אחרונים"

דוד ארן

ספר „שירים אחרונים" קיבץ שמעון גרבנבק — תעודר ומחבר אחרית דבר — את כל דברי השירה שכתב דן פגיס לאחר הופעת ספרו האחרון, שיצא לאור בחיין. „מלים נרדפות", ולכאורה יי בכך למען איפוין השלב האחרון ביצירתו. אולם, כפי שיודעים מקודמים למשורר — וכפי שמספר גרבנבק עצמו — דן פגיס עסק בשנים האחרונות גם בכתיבת פרוזה (על החסים המורכבים מאוד עם אביו), ובראה כי ניסיון זה קשור קשר הדוק עם הגילוות הצרוני האחרון של שירתו: השיריים בפרוזה. יש להניח כי הפנייה הזאת אל הפרוזה (במסגרת השירה ומחוצה לה) אינה מנותקת מלבטיו של המשורר בנוגע לאמנות וחיים. כפי שהם בולטים ב-„שירים אחרונים", ועליכן יש לקוות כי הניסויים הללו — או חלק מהם — יראו אור. אז אולי תתבטא „פרוזה שיירית" ל-„שירים בפרוזה" והתמונה אכן תהיה שלימה.

בניתים עלינו להסתפק במה שכלול ב-„שירים אחרונים" — וזה לא מעט. ומחבר שורות אלו חייב לומר כמה דברי התנצלות. על שחוזר הוא להתייחס אל שיר שכבר כתב עליו. ברם, זה היה במסגרת של רשימה אישית יותר אחר מטיחתו של דן פגיס. ולרגל הופעת מדור לזיכרו (עם דברים שלו ועליו ב-„עתון 77. פשוט, הרגלי משכבר הימים הוא. ברוב הדברים שאני כותב על שירה, ליטול שיר אחר בנקודות מרבא ומסגרת ולפרקים גם כדוגמה: לשם ניתוח ספר שירים או יצירתו הכוללת של משורר — ומבחינה זו אין ב-„לומינאל" (ע' 42) לאיפיון השירה ב-„שירים אחרונים".

„הדרייו הנשוו עם לוח שמות הערים שבו זורח בחושך. לא ידעתי שעדיין הוא חי. אם כן אני צעיר. הערים, שתן שבו רחוקות וקסומות. מזמרות לי. מספרות את חדשות השנים.

וזרלת נפתחת. מי בא אליי, אני בא אליי. לקחת אותי. תראה. קשה לי לשרחה בגוף אחד, כראי לחזור ללישון אני-אתה. כמו פעם. עוד מעט נצטוך ללכת. אבל אין מה לחשיש באמת לא. לפני שנסיים הרי תחזיק: מחר יהיה קר. אתה לוקח בעיניף קח. קח. אם זה מרגיע אותך.

את הגוף שתשאיר יקפיאו ליום או יומיים. אחר כך, אמנם נמחיר מופקע. ירחצו. יחתלו. יעשו תיגוף גדול. אחר כך יקראו לבן שיזהה את אבא בין כל אתיגוקות המחכים לחזור אל הבטן של אמא. אחר כך יקראו לבן שיזהה את אבא בין כל אתיגוקות המחכים לחזור אל הבטן של אמא. זוהה בוחקו זה פסוק. הפסוק המופלא מאיזנו: ערום יצאתי מבטן אמי וערום אשוב שמה. מה פירוש אשוב שמה? השבת מעמד?

והרי יריעה שתתקבלה זה עתה: כאן מסתיימים שדוחיבו לערב זה. רק עוד רגע לפני שגלך. תראה. הראש הרגוע. הריים הרפויות. הפתוחות — לא שיעתיי שהשעה הזאת תהיה נריבה כל כך."

„פנטזיות ילדות" בעיני משורר מבוגר

הטיפר (ואכן מרובר במעין סיפור) נפתח בדריו הנשון הזורח בחושך. הוא „נרשן" אך עדיין חי. ב-„נרשן" אנו מגיעים אל „אם כן אני צעיר". ולכן הערים. „שוב רחוקות וקסומות" הן „מזמרות" לזוכר אבן. מרובר במחרז הילדות. דן פגיס חוזר ובספר (זה) חוזר כרבים מספריו (זאת כבר בספרו הראשון, „שעון הצל") אל מחוז הילדות. אך — כמו בכל החוזרות והדרכים שלו — זוהי חוזרה מורכבת. הוא „עדין צעיר" מרגש — כי בדרך-כלל מרבר המשורר על הזקנותו, כמו, למשל, בשיר על תמונת אימו המבוהה. הנושא את השם הערמני EIN LEBEN (חיים) (אשר בו נאמר: ... (אני). „יוצא לאט מתוך תתצלום ומזקין, /מזקין בזהירות. בשקט,/ שלא להבהיל אותה" (ע' 18).

אבן, הרבר בשיר „לומינאל" חוזר אל הילדות בה נראת הערים. ששמותיהם רשומים ליד ציון אורך הגל. „רוחקות וקסומות" ו-„מזמרות". אך שוכו בניגוד ל-„עדיני צעיר" הרי הזחרוות. שהערים האלה מספרות. הן „חדשות השנים", השנים הרבות.

השירים בספר, שעשאם הכרבוי לקוח ממחוז הילדות, כתבו בחרוב „מעריבות", ושמעון גרבנבק מציגם ב-„מעין פנטזיות של ילדות". ואכן המלה „מעין" היא המפוסה. כבר ב-„שעון הצל" ובאו „פנטזיות" ותחושות גם הילדות יחר עם ערכה — הפיסוי הקיומי — של הילדות ולוחות המיוחות גם דן פגיס. היתום מאם והרחוק מאביו ואצל הסבו לגבי המשורר המבוגר. וב-„שירים אחרונים", בשיר „לרוסמרי", אומר הילד — המפקר על שקי המרבר בחנות של סבו — בסוף: „ברגע שאגמוד אל'שעיריי הבית אנא עימכם. כשוות בן שוחים. לעצור את פלישת המחר המנחר!/המר" (ע' 33). אלה אינם דברי ילד אלא דברי של משורר מבוגר. ובכלל — דיוק של אירוניה משתן על החלומות הלאה על, ועל הכיסופים הלאה אל מחוז הילדות.

הגופה והתינוק

הפיסקה השניה נאו הבית השני: של השיר בפורות. שבו אנו עוסקים, מביאנו אל מה שמעמון גרבנבק מכנה „חוות הנעיקר התחמקותה של הוחות". אך מאחר שמעניב זה כרוך בכמה שירים במחוברב אחר — תשוחרות הנוף — שיבלוט בהמשך, נפסח עליו לפי שעה. מכל מקום, בסוף הפיסקה הבית: מסופרים דברים באאבליים לכאורה הדרוי מרדיע כי מחר יהיה קר, ואחר משני בני-הנשיה (שהם אחד) לוקח. לפני „עוד מעט נצטרך ללכת. אבל אין מה לחשוש. באמת הנוחתות בפיסקה השלישית: כאן מתברר שהקור. בדיוקיות עמוקים של אנית-מחקר מרבצים מסוג זה.

קארל הינדין, «לטווח»

מוטי בסוק

דימוי המת בתבריכיו לתינוק מחוחל אל לגולם של מרפר הוא בחינת אירוניה. אירוניה מאקברית ודיפה ביותר ורק בסוף בא הדימוי: „יעשו תינוק גדול", והבן יעבור לזוחת את אבא בין כל התינוקות המחכים לחזור אל הבטן של אמא". האירוניה הנוראה הזאת מסתכמת על. „הפסוק המופלא" מספר איוב, שאין בו קולו של המשורר, ועליכן הדימוי הזא ודעריכי מצד אחד אירוניאצית של הנאמר בספר איוב, ומצד שני הפגת האירוניה עליידי ספר איוב בפלים. „הפסוק המופלא"...

בשיר, המוכא בספר לפני „לומינאל", ישנו דימוי אחר לגופת המת בתבריכיה — הן תוספת לאותו יסוד של ביקורת חברתית בשיר „לומינאל". בדרים על חברא קדישא „(אחר-כך, אמנם כמחיר מופקע, יוחזר, יוחלו' וגו' ...), הנפעם מרובר על גופת האב: „... וכבר אתה מוטל על האלונקה המסונפת של חברא קדישא כמו גולם גדול בטרם פרפר". אם הדברים על חברא קדישא ניתן להסיף: „ירים הרבים מתחום הביקורת החברתית — „מלים נרדפות" ולאלה בספר שלפנינו, המ... ז מרור. „מה לשון" כנון „בדק העיקר" על השאלה הפלסטינית, א- „תומיב מחיה" על בגלות ביטחון, השרירים ורקימים לגבי הפשעים אך לא לגבי עוסות הטוך. אנו, בשיר הזה עולה מעין חזון ברמות השאלה. „אבל האופק, איפה הוא? ועופות המרר המחליפים, כך סיפרו לי. אם השמים בשמים אחריכם?". אמרבי המשורר מוטיב: „זה שיוך לחרבאה אחרת"...

עד כאן הקשרים ברורים למרי ואולם, לדעתי, ניתן למצוא בספר עוד קשר — כן המות והלידה. כמו במוטיב האביבי של „לומינאל", הן בסוף השיר נאמר: „תראה. הראש הרגוע. הריים הרפויות. הפתוחות — לא שיעתיי שהשעה הזאת תהיה נריבה כל כך". האמנם לפנינו חזרה אל הרגוע, שעליו דובר קודם? לכן, דווקא הבנוב, כמסחבר משם השיר, סמס שינה, או שמא זוא המשך ההיה כרבר המות — מרובר במצב המת. שאנחנוהו מוכירה את מצב הרך הנולר בידי המילילת בשיר „יצא כמו כלום" (עמ' 26): „המילילת מריעה אותו. ראש לממה. ברזשותו הוערות הנרת, / עליבה המובה". המות הצליבה כסמל לגורל אנוש — בלידה ובמוות...

מוטי בסוק

שמן מ משחק לשמו. משחק מן הסוג שבריעדר ביטוי אחר אקרא לו „משחק המורמיטי" (אם כי אין זה כידוע לי, שימוש „תקני" במלה הזאת). למסגרת הזאת שייכים אריאלה שמות שדן פגיס מעניק ל-„רמיות" שלו. כגון „נוצ'ציא נוצה אסורה" (ע' 24), „משמי. המשורר הוותיק" (ע' 32), „רומסרכר", הילד המעונה על שקי הסוכר (ע' 35), „שגריר מיוחר משמוקום" (ע' 167). ובחלב המשורר המבטיח" (ע' 63), וכן ציורוי מילים שבהם מתערבבת משמעות כפשוטה עם משמעות מושאלת, כגון „עליות ויירדות בכל צער", כאשר מרובר על היחסים בין רגל ימין ורגל שמאל (ע' 62) או „סבא אורלוגין... טוחן... בגלגלי שיניים תותבות" (ע' 171). השיר, אשר בו מופיע ציוף לשון זה, הוא אחר מאותם שירים בסוף הספר, שלרבי ש. ונרבנק נכתבו בסוף שנות החמישים ובראשית שנות השישים. ועם השירים הללו נמנה גם „הסרת הלוט ופסלו של יוש מוקובסקי. המשורר הצנוע, אחת הסונטות המוקעות שהמשורר כתבן אי-פעם ורוחקה סונטה מושלמת. שבה מזמין המשורר הגיל למסיבת עיתונאים „לחונכת הפסל העומד / לזכר דברותו. אבל האם / נעז למשוך בחוט ולגלות / את השמוט מאחוריי הלוט" ...

אך הבה נחזור מהיכנו זה של „המשחק הרומיוריסטי" אל הינבו הרביני ביותר. כפי שכנה גם לירי ביטוי ב-„לומינאל". השיר הזה צורף עליירי העורך אל השירים על מות האב. אריכי מרובר בו על מות הרובר עצמו. המשורר דיבר גם בשיריו על מות האב על מותרשלו. וקשה לרעת אם אלה מה שאפשר לכנות „רבריי בנוראה" או שמא אכן נכתבו בזמן האחרון. מכל מקום, אינני יכול שלא לערוך השוואה עם השירים שהם בנראה האחרונים שכתבה המשוררת לאה גולרברג. בפסח מיוחרת על „שירה וחיים" ציינתי בשעתו את המשחק בשיר האחרון. משחק כמלים כה חמורות כ-„דין" ו-„זם הדין". אך זה היה משחק רגוי מיוחו ולא הומוריסטי. משהו בין הרומור הפאקברי התגלה בשיר לשלפני. אשר בו נאמר: „מחר אני אמות. / אתם תראו מחר / את שהיו עיניי/ את שהיו פניי"... ב-„לומינאל", שאף הוא אולי „שיר אחרון", יסודות המשחק והפאקברות בשוללים. ולא-עוד אלא שאצל לאה גולרברג איזוחר הנופה הפתה נדיר מאוד ואילו בסיפרו האחרון של דן פגיס הוא יסוד רווח אבן רבות עד מאוד הן כאן המחנות הנופה. תכונות התפוררות הנופה ויש גם תיאורי הנוחנותו של הנוף הזי בעת ויבה. כגון „רשת חוורירים הנחולים". „הבשר הנפות". „הבשר הנבוו".

רגל שמאל, רגל ימין ו„אדון גוף"

הי'אור האחרון לקוח ב-„רין וחשבון מקצוע" (ע' 62) על רגל שמאל. שיר המרבו גם על „אדון גוף". אכר „אני נאמנה לו עד מיוח. כמו שאומרים. וגם אחרי-כן) לא אתנתק ממנו מיר. אלא נהליכים אינוים שיאכרו כנה שנים אולי שב/ או שבע" ... כדאי לשים לב לשימוש בכלה. „הליכים" (בכיוקם הזלוין, וגה רמז אירוני לגירושין...

שיר זה ניצוי משוסיה במיוד „ובחלב". מרוב השירים הנרוסטיים. ואילו מקבלו. „פגישה" ו„אני יד שמאל)" ב-„מרוח המאסטרי" מה לשטר. „הקבלה הוא. כן. היתר. כתיאור המצב שלאחר המוות. רגל שמאל. שהיתה שרוית בריב עם יד ימין. אומרת: „הנה בכלות הכול הנעון/ שתינו לכאן, ובזוקה יפר/ על ביטנו של הפגר שלנו. איזו פגישה. / מעמנו נגוו יחר. / ואפילו נקיים חברה שיעמוה לגידול ציפורניים/ לפיות לבמרעים"לוחה" ...

בסוגריים ייאמר, ששיוך שני השירים האלה לשני מורוים שונים אינו כה מוצלח. שכן שניהם נמנים עם אותם שירים רבים בציוחנו של דן פגיס כמרומנו מאו „מוח" — שבהם הוא משווה לחלקים שונים של הנוף חיים עצמאיים. (השיר על הרייים מוף אל הבוחר המאטרי' שכל הריב הבל). המובלט עוד ביותר שם בשיר „חכסים", ואילו השיר המקביל על רגל שמאל הינו פחות רציני-מסלי ועל כן הנמנה במרוח הנרוסטי. ובכלל, מלאכת הסידור של העוחך לא תמיד קלה: שירים רבים יכולו מבחינה הגיונית למצוא מקום במורוים אחרים.

ובאן מגיע אני לחלק האחרון של הריון בעקבות „לומינאל": עניין הזוהה העצמית א- פיצול לא-אני". שכן, לדעתי, פיצול הגוף והנפש אישיות נפרדת לאיבריים שונים אינם אלא „הצר הייצורי" (ה-„קריאטורי") של פיצול האישיות. אמנם, במקרים רבים — וזה חל בכר על „מוח" — ניתן לפרש את הכר מחבולה אירוניה-פיוטית לחידוד המבע (כ-„מוח"). חידוד ביטוי האנצנטרית האנשית. או במנוח פילוסופי — הסוליפסיזם. אך נוסח עצם וחימצאותה של בעיית הזוות העצמית בשירת דן פגיס מוחר לגו לגרום. כי גם לנושא זה חלק. בזוחה. „חחבולה".

„לומינאל" שייך, בין היתר, לבו ל-„שירי הזוות" ע"ל-ירי המיסקה. „הילה נפחתה. מי בא אליי. אני בא אליי. לקחת אותי. תראה. קשה לי / לשוחח בגוף אחד. כראי לחזור ללישון אני-אתה. כמו פעם. ביחוי מוכנים לשאלה הזוות הוא „שאלה מבוזיקה" (ע' 30) ב-„כמו הטרוסטר המטור שנילצל הביחוה ושאל: „אני כמן, אימה אני צריך/לחיות?. כך צילצלתי אני ושאלתי: „אני דן, מי אני צריך לחיות?. ומרוב/ מיחוי נפש לא הרגשתי שוקט תמוס.

בצורה פחות הומוריסטית מרצות שאלת הזוות בשיר „לאמיר גלבוע, לזכרו" (ע' 22): „יש לי סוד כמוס ביותר שאני שמח לחשוף. / ואוא חי/ שאני חוזה אני לא אחר. / אמנם אתה שואל בחיסום לא הוכיח" — / טוב זה לא מלה. זה נפלא" — אך לא במקרה מוכיל הלו"חשבה זה אל „אני יכול בלב שמח / לצלול ולסמוע"...

(המשך בשבוע הבא)

המרד ההודי

איזה פרליס

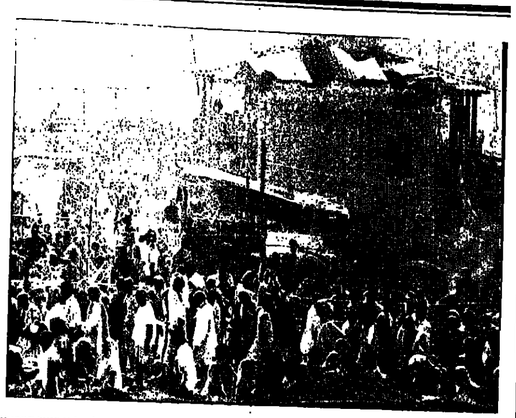

ג'יימס גורדון פארל,
דמצור על קיישנפור.
מאנגלית: אוסיריה דרמן
זמורה, ביתן, 1987

מאות שנות השלטון הבריטי בהודו הכביעו חותמן גם על הספרות האנגלית. נרשא זה לא ירד מן הפרק אף לאחר סיומה של תקופה היסטורית זו. אדרבא, נראה שרווקא בשנים האחרונות גאה גל זכרונות מהודו הוחליר רומאנים ע"י כרים, המנסים לשחזר את העבר. וביניהם „רביעית הודאי" מאת פול סקוט „היכלות רחוקים" מאת מק.קיי. המוסר האנגלי בן זמננו נהנה מחכמת שלאחר המעשה, בבואו לשפוט את מעשי אבותיו וזוהי ההבדל העיקרי בינו בין קודמיו. גרם, אפילו קיפלינג, משורר האימפריה וחסידה הגלהב, לא שנה בשאננות עיוורת. בשירו המפורסם, RECESSIONAL , שפורסם לרגל יובלה של המלכה ויקטוריה (1897), הזהיר את בני־ארצו ממני שיכרון הכח. שכן כל תפארתם עלולה לשוב אל העפר. כרוגמת ניגוה וצור והאם נכתב שיר כזה אצלנו בשנת 1967? בתקופה מאוחרת יותר צפה כבר א.מ. פורסטר (ב.מסע להודו", 1924) את ניתוק הקשר בין השליטים לנשלטים.

כיוון שמציאותם של ימי קיפלינג או פורסטר הפכה לנחלת העבר, לא נותר לבן זמננו, אלא הן אנר של הרומאן ההיסטורי, בן ניתן. מחד ניסא, לבוא חשבון עם דורות עבר, ומאידך ניסא להזיל דמעה נוסטאלגית על רומאנטיקה שפרוחה ללא שוב. „המצור על קיישנפור" מאת ג'יימס גורדון פארל הוא רומאן היסטורי מרכזי, בו משמש התיאור הריאליסטי של המאורעות לשם המחשת רעיונותיו של המחבר. פארל (1935-1979) זכה להצלחה כפופר, אבל תאונת טביעה במסע־רייג אירלנד שמה קץ לחייו בטרם עת. הוא טען, שספרי היסטוריה מביאים את העובדות, ואילו בציידה ספרותית ניתן להביא גם את הרגשות והרגישות של בני אדם (נתונים שעל גבי כריכת הספר).

המרד ובעיות הכשרות

הרומאן שלפנינו מתרחש באפיזודה אחת ריטיתית של המרד הודוי (1857-58). שחיזוה נקודת־מיפנה בחולדות השלטון הבריטי בתת־היבשת. ב.אחדית, „רבר" מסיף המחבר דברי הסבר: „המציאות של המרד הודוי עולה על כל מה שיכול הרומאן להעלות. מי שמכיר את דברי ימי התקופה יזהה איבספור פרטים ברומאן זה שהם מקרים אמתיים שנלקחו ממצבור יומנים, מכתבים וזכרונות שכתבו עדי ראייה, במקרים מסויימים בלשונו של עד ראייה בשינוי קל: אחדות מן הדמויות שלי נולדו מתוכו זה".

לבאורה היה „מרד הספויים" SEPOY REBELLION (ספויים—חיילים הודים בשירות המיקרקר בריטיו), מוגבל לשורות הצבא ולא נשא אופי של תנועה לאומית בתנאי המלחמת עממית. עם זאת, נמסנו בו זרעים שנבטו והניבו מקץ תשעים שנה את עצמאותה של הודו. שם הרגע 1857 שלטה ברשבייה בהודו בעקיפין, במאצעות „חברת הודו המזרחית" („המכונה בסיפורנו: „החברה"), שעסקה לא רק במסחר. אלא נטלה על עצמה את כל מונקציות השלטון. תוך הנבלה תולכת וגוברת של השליטים המקומיים, לעילה המיידית של מרד החיילים היה רקע רחב. לחיילים הנתפקו תרמילי כדורים משוחתים בשומן, שלפי חשדות היה חלב־חזיר (סוייפה למוסלמים) או חלב בקר (אסור על הינדיים). מי כמונו יכול להבין את הרגשות הכשרות. המרד היה אכזרי ועקוב מדם ודיכויו אכזרי שבעתיים. לאחר מכן נטלה על עצמה בריטניה את האחריות הישירה על השילטון בהודו והמלכה ויקטוריה זכתה, לשמחת ליבה, בתואר „קיסרית הודו".

המחבר מבודד אירוע אחד במסכת סבוכה זו. בבחינת טיפת מים. המשקפת את האוקיינוס. אין הוא מנתח את הסיבות, הרגשות והמטרות של המורדים, אלא מסגה את דקותו של הצד המוקף — הלא הם בעלי־השררה האנגלית. זאת, לטרת שהתיאור הריאליסטי של תלאות הנוראות שעברו על קומץ הנצורים, נעוץ בסיטואציה פוליטית וחברתית מוגדרת. יש לו משמעות אוניברסאלית. הוו מצב קיצוני, המעמיד במבחן עליון את כל כחות הנפש והגוף. כאן נטולות כל המחיצות המלאכותיות וכל המסיכות: טבע האדם ואופיו האינדיבידואלי של כל פרט ופרט ניגלה לעיני עצמו ותולתו.

כמו הנצורים כ.ארבעים הימים של מוסא דאג' (המכונה בסיפורנו: „החברה"), שעסקה לא רק במסחר. אלא נטלה על עצמה את כל מונקציות השלטון. תוך הנבלה תולכת וגוברת של השליטים המקומיים, לעילה המיידית של מרד החיילים היה רקע רחב. לחיילים הנתפקו תרמילי כדורים משוחתים בשומן, שלפי חשדות היה חלב־חזיר (סוייפה למוסלמים) או חלב בקר (אסור על הינדיים). מי כמונו יכול להבין את תסכוכת הכשרות. המרד היה אכזרי ועקוב מדם ודיכויו אכזרי שבעתיים. לאחר מכן נטלה על עצמה בריטניה את האחריות הישירה על השילטון בהודו והמלכה ויקטוריה זכתה, לשמחת ליבה, בתואר „קיסרית הודו".

המחבר מבודד אירוע אחד במסכת סבוכה זו. בבחינת טיפת מים. המשקפת את האוקיינוס. אין הוא מנתח את הסיבות, הרגשות והמטרות של המורדים, אלא מסגה את דקותו של הצד המוקף — הלא הם בעלי־השררה האנגלית. זאת, לטרת שהתיאור הריאליסטי של תלאות הנוראות שעברו על קומץ הנצורים, נעוץ בסיטואציה פוליטית וחברתית מוגדרת. יש לו משמעות אוניברסאלית. הוו מצב קיצוני, המעמיד במבחן עליון את כל כחות הנפש והגוף. כאן נטולות כל המחיצות המלאכותיות וכל המסיכות: טבע האדם ואופיו האינדיבידואלי של כל פרט ופרט ניגלה לעיני עצמו ותולתו.

כמו הנצורים כ.ארבעים הימים של מוסא דאג' (המכונה בסיפורנו: „החברה"), שעסקה לא רק במסחר. אלא נטלה על עצמה את כל מונקציות השלטון. תוך הנבלה תולכת וגוברת של השליטים המקומיים, לעילה המיידית של מרד החיילים היה רקע רחב. לחיילים הנתפקו תרמילי כדורים משוחתים בשומן, שלפי חשדות היה חלב־חזיר (סוייפה למוסלמים) או חלב בקר (אסור על הינדיים). מי כמונו יכול להבין את

משורר מעיד על עצמו

פרופ' אברהם הולץ ערך — מטעם המכון לחקרות המזנה, המרור לתיעוד ב"פ שליד האוניברסיטה העברית בירושלים — ראיון נרחב עם הנשורר ש. שלום, שבמסגרתו הוא נתבקש להשיב על שאלות מהחיות הנוגעות ליצירתו הלאיריות. (ש. שלום: „ראיון על שירתו". חוצאת עקר, 1987). הראיונות מסוג זה נקוקלים מאד בעולם, בעיקר בצרפת, אך הם מוקיים מאד אצלנו. וחבל, שכן יש להם חשיבות רבה. באשר הם תורמים לחשיפת היבטים נסתרים ביצירתו של סופר, מקורות ביקתו, מכיתת התפתחותו וכיו"ב. אין כמובן לקבל את כל דברי אדם על עצמו כאמת מוחלטת. מסכיע הדברים אלה הם דברים מוסייקטיביים לא תמיד נראה האיש בעיני זולתו כפי שהוא נראה בעיני עצמו. מה עוד שלבני יוצר צריך להביא בחשבון כי ישנה מידה מסויימת של „הרגנות" בתוך־עצמו וטיפוח האגו, תוך כדי הבלעה גורמים חיצוניים, שהם לעתים לא מחוח חשובים לעיצוב האישיות ולקביעת אופי היצירה.

ועם זאת, אין ספק כי ראיון כגון זה של ש. שלום על עצמו־ עשוי לתרום להבנת ולהערכה טובה וקורקטית יותר של יצירתו. בשנים האחרונות היינו עדים להרחקתו של משורר זה מתוך מרכזי העשייה והחשפעה הספרותית. ואין ספק שבמידה מסויימת תלוי הקולר בו עצמו. אך מעל ומעבר לכל הגורמים האחרים יש לציין את נאמנותו לדרכו ואת עקביותו בשירתה ביצירתו. דווקא בשנים האחרונות וכתה שירת שלום לתחילות לחישגים פיוסיים מיוחדים במינם. בעיקר בשירי אלבביש שלה, אך הביקורת לא הקרישה תשומת־לב מספקת לשני קבצי שירים האחרונים, „אלגביש" ו„מאלגבש ומעלה", בעיקר מפני שהאסונות הספרותיות השלטות אינן מגלות עניין בסוג שירה זה. אך האמת היא שהלייריקה המקומצת שלו בשלב זה של יצירתו. הישגיו בתרגום חמוויה ללשון חשיר הקצר והמרוכז, הזי ציר־כות לעדר עניין דווקא אצל המבקרים האמונים על הפואטיקה האכספרסיוניסטית. ומבחינה מוחיתת. יש בשירים

יומן ספרותי

א.ב. יפה

אלה חוזה ברוכה לאותם יסורות אישיים־נפשיים שיצרו את המתח הנבוה בשירת נעוריו של שלום. כמובן שאין אנו חייבים לקבל את קבייהמידה זו הנערכה העצמית המאסתית של משורר: גדולים וטובים טעו בכך. אך אם יכולים להסתמך על עדותו העצמית בדבר מניעיו ומגמותיו.

ש. שלום נוטה לראות את יצירתו כמקשה אחת, כשלמות תוכנית וצורנית. ועל כך אפשר לחלוק. שהוי אין שירתו האינדיוידואליסטית כשירתו ה„ציבורית", ואין שירתו המיסטית המבוהקת כשירתו המנמה לגנוע לא בלב הועלם אלא בלב המציאות הקרובה. אין חולקים שהדברים נובעים ממעין אחד, אך אפשר לחלוק על ההשגיח האמונתיים של שירתו הציבורית. ואין המשורר צריך להתמרמר על הביקורת המסתייגת מחלק זה של יצירתו. צודקת יותר ויתה יכולה להיות המרמרותו מהתעלמותה של הביקורת.

או לכל המחות חלק ממנה. משירי „פנים אל פנים". מ.יומן בגלילי". מ.שבת העולם". שהם בעיניו שיאים במסכת יצירתו.

בתשובתו על שאלתו האחרונה של המראיין. „מה יחסיך אל סופרי הסיפרות העברית" אומר המשורר בין היתר:

„... אך אשר ליחסי האישיים עם המשמרת העצירה, אני חייב להודות שהם בכל יחסי עם פני דורו, אומללים למרי. ניסתי ללכת בשירתי בדרכי שלי, ורק לא סלולה בתוך תקופה שכולה דרכי־המלך של מלבות מסלנות, כתות כתות ואיזמים. אזמים נתפסתי לאריאה הבלתי־מפולארית של נקשת סתיתה בין מורשתיות המומנים מזה ובין קדמיות ואינדיוידואליזם מזה. בפרוע פרעות בישראל ובהילחם האומה על חידותה הריאמתי אל קולי ברבים בגדודה הדממה של רשות היחיד שלי. כל ניגודי אדם ובתולדי אלוהים אלה הם כספר התתים כפני משמרת הסופרים העצירה, שרגלם ישרה ודרכם תר־סיטרית."

לדמותו של פרופסור־מבקר

„מאנרי פיימס" הקדיש בשבוע שעבר את ה„ריקון" השבועי שלו לגזון קאדר, פרופסור לספרות באוניברסיטת אוקספורד. המשמש מזה עשר שנים כמבקר ספרותי בכיר בשבועון זה. חריזקן מופיע לרגל הופעת ספרו של קאדר Original Copy, שבו הוא כינס חלק מאמריו.

בעיני רבים מן הקולגים שלו ובעיני ציבור הקוראים נראה קאדר כמבקר הספרותי החשוב ביותר של אנגליה בימינו. העובדה שהוא כותב בשבועון בעל תפוצה גדולה, ומעיתים מדי שבוע לספר חדש, אינה מפחיתה כלל מיוקרתו. בזה הוא ממשיך את המסורת האנגלית, שבמסגרתה עסקו בכתיבת ביקורת שרי אישים כגון הארולד ניקולסון, סיריל קונלי, ג'ון ארוול, ריימונד מורטימר, פילים פוטיב ואחרים. גם קאדר כותב בשביל קהל הקוראים הרחב ולא בשביל עילית מתרשבת. מאמריו מעניינים ומלמדים בצורה הרחבה שלו אך מעולם אינם מגיעים לגמרות הארוריצה הקיקמאית. ועל כך הם שווים לכל מי שקורא אותם.

קאדר הוא מבקר בעל עין חדה. אבחנות רשמיות יודע להבריל הבדלי־ניון בין אמת לחוף הדמה. אומללים למרי. ניסתי ללכת בשירתי בדרכי שלי, ורק לא סלולה בתוך תקופה שכולה דרכי־המלך של מלבות מסלנות, כתות כתות ואיזמים. אזמים נתפסתי לאריאה הבלתי־מפולארית של נקשת סתיתה בין מורשתיות המומנים מזה ובין קדמיות ואינדיוידואליזם מזה. בפרוע פרעות בישראל ובהילחם האומה על חידותה הריאמתי אל קולי ברבים בגדודה הדממה של רשות היחיד שלי. כל ניגודי אדם ובתולדי אלוהים אלה הם כספר התתים כפני משמרת הסופרים העצירה, שרגלם ישרה ודרכם תר־סיטרית."

לדמותו של פרופסור־מבקר

„מאנרי פיימס" הקדיש בשבוע שעבר את ה„ריקון" השבועי שלו לגזון קאדר, פרופסור לספרות באוניברסיטת אוקספורד. המשמש מזה עשר שנים כמבקר ספרותי בכיר בשבועון זה. חריזקן מופיע לרגל הופעת ספרו של קאדר Original Copy, שבו הוא כינס חלק מאמריו.

בעיני רבים מן הקולגים שלו ובעיני ציבור הקוראים נראה קאדר כמבקר הספרותי החשוב ביותר של אנגליה בימינו. העובדה שהוא כותב בשבועון בעל תפוצה גדולה, ומעיתים מדי שבוע לספר חדש, אינה מפחיתה כלל מיוקרתו. בזה הוא ממשיך את המסורת

סיגנון הוא מהות

ישראל שמיר

הנס לברכבו „הפלסטינים־
הדג' מפעלים אוניברסיטאיים, 1987.

פעם כתב על אנרדי סיניבסקי אחד מחתגריו כי „זוא חולק על המשטר הסוביאטי רק בסיגנון". הוא התכוון להמעיט בשונו, אך עד כמה סיגנון הוא מהות ניתן ללמוד גם מקריאה בספרו החדש של העיתונאי הקומוניסטי הוותיק הנס לברכבו, „הפלסטינים". אין ספק, המחבר הוא איש טוב, שנלחם בנאצים בגרמניה. עמד לצד המרוכזים דגל באחותו עמים בארצנו. אולם קריאת ספרו קשה כקריעת ים סוף, משום שהוא כתוב בדרגון אליניסטי נלעג מתחילת שנות ה־50, ימי וישינסקי המלחמת קוריאה. גם אז היה דרגון זה רחוק מכל לשון חיה, וגם כיום הוא מנוכר מחיינו באקריות ריפולמאטית של מנלכת מארי.

הנה כמה דוגמאות של סיגנון זה. „הבארוק של פרוורזה" המחבר אינו מסוגל להגיד בפשטות. הסכם סייקספיקו". עליו לקרוא לו: „עסקת הנוכלים הזאת והקריה על שם סרטוריה הסכם סייקספיקר". כן מופיעות בספר קלישאות לאין־ספור — „עול הנרמים" חייב להיות „שנוא", „כלכל — רומים יהודים, נפוליאון, ברטיים — מפעילים „ניישות". אפילו המילה „לא" מלגמדת ב„הרי זה שקר והטלת רפוי מוליכת שולל בענייני הצורך על דעם הערבי הפלסטיני".

יש בסיגנון קו ברור יותר מאשר הקו הירוק. בכיסול אין לנו דרכה חילוקי דעות. אך יש הבחנים בסיגנון של לברכבו — „אל פנ'ר" באנגלית. בין היתר, ויש רבים שאינם מסוגלים לקרוא את הבחנים הללו. סיגנון זה שהתגבש, כאמור, בימי מלחמת קוריאה, נשתמר בשלימותו בעיקר בקוריאה — הפנינה הדרומית כאחת. בשיגיונים מזעריים. בארץ יש לו מאות. כנראה קל יותר לדבר בקלישאות. משפט כגון „הרי יום, מרי שנה מתגייר המאבק הצורק בשטחים הכבושים" דורש פחות מאמץ מאשר כתיבה שנוסח דור גרוסמן או ספי בן יוסף. הכעיה היא, שקלישאות אינן עשות את הנייר עליו הודפסו, כי אינן מגיעות לשום מקום. הן אינן חודרות לליבנו, כי אינן יוצאות מן הלב.

בנ'ראים אינם חייבים לכתוב. אף אחר לא חייב. ואיני רואה את העיר הכתיבה המקורית בקרב הפלסטינים כנשחלת. אדרבא, יד לי בבתי כר ובתחנות הקפח שלהם נהכוהה ליצירתיותם. אכנם הנית. אשר גרש לפני כמה חדשים מן הארץ, הוא סופר רע. אפילו רע מאוד. לא נעים להגיד את זה, גם אגוש קורצ'ק לא היה סופר רגוד, אף כי היה אדם נפלא. במלים אחרות, במחנה השמאל צריכים להנשים לפחות את מהפך חרושצ'וב הלכה למעשה. לנמוך עם המלל העלוב של התקופה ההיא.

אבוהם אבינו ואיבהיהם פחה

מגרעותיו של ספר אינן מסתכמות בעניני סיגנון. בתחילת הספר מורח לברכבו קצת הסטוריה. היבוסים, תושבי ירושלים הקדומה, היו, לדעתו... ערביים. הערבי הפלסטיני". מאותה סיבה הוא מעלה על נס את אברהם אבינו, בנו של מחמד עלי, אשר לדבריו „הודתה עם המסורת הערבית ועם רגשותיהם הלאומיים של הערבים". ו.חלם לייסד מעצמה ערבית המתיחה את כל האויבים הזדים". לא במילה אחת מוכיר לברכבו את „מרד הפאחים" של פלשתינה נגד אדונים אחר, ואת הדיכוי הנורא ביותר, שהוחיר אחריו שרידים לרוב מבוהה דור עכו. הפלסטינים שנאו את האב ואהבו המצרים. והוו להם סיבות לכך.

בכלל, יש ביבולו לא קטן בדיעותיו ההיסטוריות של הסופר. מחד ניסא הוא מפחית מערכו של אברהם אבינו, מאידך ניסא הוא מעלה את קרנו של אביהיהם פחה. מצד אחד הוא משבח — עם הנוצרים המסכילים — את פעולת המיסיון האמריקאי בסאה ה„ייט, ומצד שני, בפסקים מוחבה של קומוניסטים מהאסכולה הישנה, הוא ממליץ „בל נסיה את דעתנו מרקע כוונותיהם של האימפריאליסטיים של קיימים „מונופולים אמריקאים" ב־1850...

נגד הבריטים, נגד הערבים

שינאתו לבריטים ניתנת לאסבר רק בסמוצא הנרמני. אולם כיום, לאחר שעברו שנים רבות כל כך מאז סום המנרע, צריך להיות רגומאטי אחת תקנה כדי להטיח האשמות כלפי הבריטים. ובכן, יהודים וערבים רבים טעו כאשר חשבו, שיש להם אוייב אחד והוא האנגלי, או, נאמר, האימפריאליזם הבריטי". האנגלים רק מיתנו בא המאבק בין היהודים הפלסטינים ובין הערבים. שנם גם נלחמו ובנייר עמדה כל כך מאז הסום המנרע, צריך להיות רגומאטי אחת תקנה כדי להטיח האשמות כלפי הבריטים. ובכן, יהודים וערבים רבים טעו כאשר חשבו, שיש להם אוייב אחד והוא האנגלי, או, נאמר, האימפריאליזם הבריטי". האנגלים רק מיתנו בא המאבק בין היהודים הפלסטינים ובין הערבים. הם הוסיפו לחבל בהם, ולא היהודים, היו אותו תלמיד חלש בכיתה שרק המורה מציל אותו מהמכות.

מאור לא נעים להודות בכך. אך היסטוריון חייב לעשות זאת: היהודים לא מאבק נגד הבריטים היו דיבורי סרק. הבריטים הסתדלו להיות הוגנים, אך גם לכך לא היה סיכוי.

מלבד הבריטים תוקף לברכבו גם את „הסולש" — הליגיון הערבי. המצרים וכו'. וגם אלה רבני הבל. לולא פלשו המצרים, היו הוגים יושבים הפלישים לא בעזה אלא באל־עריש. לולא פלש הליגיון הערבי, היה דינם של תושבי ירושלים חברון ונאבלוס כדין תושבי רמלה ולוד. עם כל הכבוד לפלסטינים. בפאבק הנזיוני אין הם מצטיינים. לפיכך נם אין להבין את הגיבה האנטי־בריטית והאנטי־ערבית של המחבר בנקודה זו.

ברבדו על חכנית החלוקה כותב לברכבו כי „רגלי הערבים נדחקו אל אוורי הדרים המטורשים. שבהם כמעט לא תיתכן השקיה". ואת נישה יהודית מאוד כלפי הדר המרכזי. המחבר שוכח שהדרים אלה, הצחיחים והמטורשים, הם המולדת של העם הפלסטיני, עם ורק עם ידע לחיות. דווקא העמקים והחוף היו מיושבים פחות.

עד כאן דברי ביקורת. לשבח ייאבר, כי בספר מובאות עובדות רבות על אחדות היחסים בין היהודים לפלסטינים. החל בגירוש אריסים מאדמות עפולה ועד להפקעות אדמות ביפו העיר. כמי גם על אחדות הבוחות האנטי־נאציים בתחנה הערבי.

כן ניתן להכבדים עם לברכבו בהנדרתו את עצם הסיכסוך. „שנאת הפלישים, שלילת ישראל אם וכוחם לבחור בין שיבה לגולות ובין הבלת פיצויים וכו' סיכול הנשמת כוחו של העם הזה להגדרה עצמית." זהו ספר בעניין וראוי לקריאה. אם כ' ז'קשה לקריאה ביטל הזדון הסטאליניסטי המיושן.

קצה'חוט

וינסנס

„שנים רבות נערתי בן הארץ. נסעתי מכאן בשנה המיוחדת למרינה ושבתי כאשר האינטרמה היהודית כבר היתה מבוססת. יחד עם הנוף, האבוליות, הבטנה החברתי' ואורח־החיים המתנתה בן השפה. העברית שלי, לעומת זאת, קפאה על שמרה. ובאשר מצתיי, אין אני נבלי בבנאי אנגלו־סכסי: מיד הבינו נולם שאני נולם שמרהים בלשון הרבנית. „חוכב חחר". בו־מיבשמה יהודים לעבודה ריחמו עלי ולימדו אותי המון מלים חרשות שהוכנאו בשנות הנרדוחי בן הארץ — „תיחמנו". „תיכלו". „בוגיה". „ישמו". „מנכל". „העבודה" ועוד ועוד. לא פחות חשוב היה לכנות ולמחוק בן הלשון בל מיני מלים שהתיישנו ועברו מן העולם — וכלייבר הבלתי־בסמיאה ששוב אינו זוכרת אותם ולא אוכל להביא כאן דוגמאות. בקיבוץ בו שהיתי בשנה הראשונה היו הצברים מלגלגים ואומרים לי: „איזה עברית־שליכת אם בדברתי! הלא־צברים לא המיגנו ככך, כי הם ריבדו עברית־בסיסית ובה בעצם רק שני פעלים — „לשים" ו„להביא". כך: „תשים את הנעלים". „תשים את האוכל". „תשימו את הדיסוס". ובי": וכן „תביא את הנעלים". „הביאתי לו את הסוודר, וכולי".

יותר קשה היה להתמלל בהוחלטות ובהמרות. למשל — „שהשנה הפכה להיות „ורד". „שפן" הוא „ארנבון". „חפרסת" הוא „חולה". „בבבריה" הוא „חולדה". אבל קיבלתי אותן בהבנעה. הייתי מוכנה לומר „בדיבבה בשקם „מרבה". ובם הוו דורבים זאת מבני. הייתי אומרת „מיבלבה" בבקים „מבלבה", אלא שמבום בם לא ידעו זאת. הייתי אפילו מוכנה לעלות לו דרים לקהיבה הבעברית. שבינבצמה מאד את התיסבול מבנו מכלנו כאשר העברית היתה יותר קבנה ורזה. אבל לשינוי אחד לא הסתגלתי ולא אסתגל לעולם, והוא שהגיפור הבולה והמלכותית שאנו קראנו לה נשר נוטה בשם הדוחה „עיט". ולהיפך — הציפור הנוכלת מגרים ונבלות כונתה בשם „נשר". זה כבר לא עניין של „הטון הקנון שבה לסנור" אלא, אי־לשון יק בית, בין עני ואיתי, שפירושם הוים שאותו צוד קטן ומנוד. המתגורר בתנוי הסלע ונאבר עליו שהוא קרוב משפחה של הפיל והקרנף. הוא־האם שהצטנן בביתו שבין עני ואיתי... כאן מדובר בציפור־הנמס. במלא מובן המילה. זכי כה פשר המלים „עיט, עיט עיט על הרר" אם מדובר בנשר, ציפור אצילית הצרה אל סדפה הזקן וכי יעלה על הדעת „עיט צבוע". כשמדובר במלך בעל־הכנפיי וזה עם ורמכב — „הנשר הגדול" הם כאמת תתבונו להפכו לוולך נבלות ופגריה.

בלילותי חברי האקדמיה, ורוכני שלפחות בעניין הנשרים והעיטים כראי שיעבו חושבים. שאם לאו — „יפסנס".

יעל לוטן

הליכוד יחתום

פנחס עובדי

דוד איש שלום. „האימה ותתקוות חיצאת „קשת". ירושלים. 1987.

בשולי מיפגש המשלחת הישראלית עם משלחת אש"פ בבוואשטון, הופיע סיפור של חבר המשלחת דוד איש שלום. „האימה ותתקווה". המעמיד את הוהבה בשלום בנוסחה האלמנטארית. שכולנו מכירים אותה. אבל מוחיכים אותה בעמקי חודענו. ומשתדלים שלא לדבר בה. האלטרנטיבה לשלום היא חורבן. לא חורבן ישראל לבדה. אלא חורבן המזה"ת כולה. שכן יותר ויותר מתחזר כי הסיכסוך הישראלי־פלסטיני מתנהל בצילה של המיטריה הגרעינית.

„האיום הגרעיני יכול לשמש הנרעה. אבל במזה"ת אין חמרים מנוהגים חסרי מעצורים. גם בצד הערבי ולראמנונו גם בצד הישראלי. „הצעצוע הגרעיני". „האימה" היא המצבה. ודוד איש שלום מערטט בקור־רוח את הסכנות שהמזה"ת נחשף להם בצילה הספחיר. „החקוות". היא החכרח למצוא פתרונות של שלום. לפני שיהיה מאוחר מידי ובשהם שהסכנה מוחשית ואמיתית. ותריסותה אינגה סגה. משום שאנו מטמיגים ראשונו בחול, כך גם הפתרונות הם בטוחה יד, בני חשגה ומנשיים.

הפתרונות אותם מציג דוד איש שלום הן חן מן הפוג הטוקנציאלי. כלומר. הארץ לא תחולק עוד. אלא יחפשו נוחה גאולה תחת המחורתו של „ארץ דו מריינים". יתרונו הבולט של נוסחאות אלה. הוא בכך. שעליהן יש עם מי לדבר — גם בישראל וגם מעבר לגבול.

נוסחאות חלוקת השטחים בין שאר לידרן ברוח תוכנית אלון יכולות לבוא לשולחן הדיונים רק בין פרס ל... רבין. אולם עם שום סיכוי להשיג סביבם קונצנזוס בישראל, שום קבוצה ימנית לא תסכים לוותכנית חדשה של חלוקת הארץ. הערבים כבר דחו את תוכנית אלון.

דוד איש שלום מפליג בחשיבות השבוח של קונצנזוס בישראל. הוא משרטט תוכנית הסברה לרכוש בה את לבם. של בני עדות המזרח.

הפתרונות המונקציונאליים. שאינם מדברים בחלוקת הארץ. אלא בהסדרים מעשיים של חלוקת השילטון. תוך הטארת בלוקה פתוחים. יכולים להיות מקובלים על הפלסטינים. שאף הם מגלגלים רעיונות דומים. הנם על קבוצות בלילה. יש לזכור. כי נוסחה מריינת לגבי הטשחים. שלא תהיה מקובלת גם על חלקים חשובים בימין. לא תחבלה.

כאשר נישאל דוד איש שלום. כאשר עלה על כבש הסכוח לבראשטבו. אמר מה היא מריצה — עזה בחיוך: אל כך מאז סום המנרע. צריך להיות רגומאטי אחת תקנה כדי להטיח האשמות כלפי הבריטים. ובכן, יהודים וערבים רבים טעו כאשר חשבו. שיש להם אוייב אחד והוא האנגלי, או, נאמר, האימפריאליזם הבריטי". האנגלים רק מיתנו בא המאבק בין היהודים הפלסטינים ובין הערבים. הם הוסיפו לחבל בהם, ולא היהודים, היו אותו תלמיד חלש בכיתה שרק המורה מציל אותו מהמכות.

מאור לא נעים להודות בכך. אך היסטוריון חייב לעשות זאת: היהודים לא מאבק נגד הבריטים היו דיבורי סרק. הבריטים הסתדלו להיות הוגנים, אך גם לכך לא היה סיכוי.

מלבד הבריטים תוקף לברכבו גם את „הסולש" — הליגיון הערבי. המצרים וכו'. וגם אלה רבני הבל. לולא פלשו המצרים, היו הוגים יושבים הפלישים לא בעזה אלא באל־עריש. לולא פלש הליגיון הערבי, היה דינם של תושבי ירושלים חברון ונאבלוס כדין תושבי רמלה ולוד. עם כל הכבוד לפלסטינים. בפאבק הנזיוני אין הם מצטיינים. לפיכך נם אין להבין את הגיבה האנטי־בריטית והאנטי־ערבית של המחבר בנקודה זו.

ברבדו על חכנית החלוקה כותב לברכבו כי „רגלי הערבים נדחקו אל אוורי הדרים המטורשים. שבהם כמעט לא תיתכן השקיה". ואת נישה יהודית מאוד כלפי הדר המרכזי. המחבר שוכח שהדרים אלה, הצחיחים והמטורשים, הם המולדת של העם הפלסטיני, עם ורק עם ידע לחיות. דווקא העמקים והחוף היו מיושבים פחות.

עד כאן דברי ביקורת. לשבח ייאבר, כי בספר מובאות עובדות רבות על אחדות היחסים בין היהודים לפלסטינים. החל בגירוש אריסים מאדמות עפולה ועד להפקעות אדמות ביפו העיר. כמי גם על אחדות הבוחות האנטי־נאציים בתחנה הערבי.

כן ניתן להכבדים עם לברכבו בהנדרתו את עצם הסיכסוך. „שנאת הפלישים, שלילת ישראל אם וכוחם לבחור בין שיבה לגולות ובין הבלת פיצויים וכו' סיכול הנשמת כוחו של העם הזה להגדרה עצמית." זהו ספר בעניין וראוי לקריאה. אם כ' ז'קשה לקריאה ביטל הזדון הסטאליניסטי המיושן.

חלון ראווה

„הטוב שבכל העולמות"

וולטר: „קאנדיד או האופטימיות". דפוס: תרגם מצרפתית ודיפסף הערות אביטל עגבר, אחיה יעל לאור. הוצאת „מודה". 1987

בשורה לאוהבי וולטר בישראל, במיוחד לצעירים שבהם: סוף־סוף יש לנו תרגום חדש של „קאנדיד" בעברית מדרגה ומשובחת של אביטל עגבר. זוהת לאחר שתרגומים קודמים של עזרא זומן, של יוסף כרוסט ואולי של אחרים, התיישנו.

„קאנדיד", יצירתו הנודעת ביותר של הוגה־הדעות הצרפתי השנון ואחת הידועות בספרות האירופית, שנכתב על לחלוחית סטרתית ועל אקטואליות של חכנים ומהרוים, למרות שנכתבה לפני 230 שנה. היא מוצגת על־ידי וולטר ככתב־יד שנתרגם מגרמנית בידי הדוקטור ראלף עם התוספות שנמצאו כביכו כשמת במינדן, בשנת 1759 לספירה. ואילו הסיפור עצמו מתחיל באנדה קדומה, אך מתפתח כסאטירה מוחצת, אופייני מאד לוולטר.

קאנדיד נאלץ לנדוד על־פני העולם ולכל אורך מסעו פוקדים אותו דרפתקות ומאורעות שונים ומשונים, שעיקרם סבל ורוע. מאורעות אלה ודומים בקצב מטורף: מלחמות, מעשי־אונס, שוד, הוצאות להורג, רעידות־אדמה, מחלות, רעב ושאר אסונות ומגפים. לעתים כמעט בעת ובעונה אחת מומתים במיתות משונות כמה אנשים שהתוודענו אליהם במהלך העלילה, יהודים מהבמה בבוכות־קארטון, בטוקי עשרים ושמונה וולטר כמו לועג לאחרים ולעצמו: שם הפרק הוא „קורות קאנדיד, קונגונדה, פאנגלוס, מארטן וכל השאר" — כאילו עוצמת הרוע רבה כל־כך, שאין טעם להתאמץ ולהרמות פרטים ואין זה משנה אם שקיעה קרה לגיבור זה או אחר.

בכל מקום שאליו מגיע קאנדיד מתגלות חולשותיהם המיוחדות של תושבי המקום. הגרמנים („הבולגרים") מוצגים כצבועים. צרי־אופן ואכזריים, הטורקולים — כקנאים דתיים נטולי־חומלנות, המחוקים באמונות שטלות, והיהודים — כרודפי־בצע וגזלנים. אין וולטר חס על משטרים, מדיני חברתיים, אמנויות, דעות, מנהגים, דתות ואמונות, ועל אישים, שבהם נלחם בם בחיי. אפיירדת חשופים במיוחד לביקורתו ואת חיצו העיקריים הוא מפנה אל הכנסיה ומופתיות.

כנגד מציאות קודרת זו עומדת אלדורדו, ארץ העושר והאושר. שם יהלומים וזהב מתגלגלים בדרכים. האנשים עדיגים ואדיבים. הם רחמים, אך אינם מקיימים בנסיות וכמרים. אין בתי־משפט ובתי־כלא האנשים כולם הם בני־חורין. הסיפור הרוף זוועות ומרחיב מסופר בארוניה היוצרת מרחק רגשי בין המספר והקורא לבין הארועים המסופרים.

לקורא בן ימינו תיאוריו של וולטר מזיכרים במשהו את הסרטים המצוירים בימינו: גם כהם הדמויות נפגעות מביעות הומור — „תפוצצות, נופלות, מתרסקות ועוד, אך קמות וממשיכות כאילו דבר לא אירע. והעיקר, כולם רוצים לחיות! דומה, שהאנשים נדאמים מתפגעים והחולים, הפוקדים אותם, כדי שיוכלו להמשיך לסבול.

אל „קאנדיד" צורף במהדורה שלפנינו גם סיפור שני של וולטר, הרבה פחות חשוב: „הם", ובו עימות בין צרפת, תרבותה, חברתה, הדת ושלטון המלך, הנגזונים להליך של הסתאבות. לבין יצור פראי, השמור על טהרתו הראשונית.

רומן היסטורי קל

מירית פיק (שם־עור): „המרי־הינרי". דוגאות „ביתן". 1987

מירית פיק (שם־עור), אשתו של חומר בצבעה פיק, שעלתה ירה בסוגי־כתיבה שונים: ביעתונאות, בכעלת טורים אישיים ומחברת פיליטונים, בפוטוגאות שנקשרה בין אדיר, „בולע" הספרים, ליזאב השובב שיריו ידי זהב, יוים בכולו ויד כול בהם, וכל נלאכה תעולה אינם דוחקים ממנו. מתוך קשר הדידות והתעניצה לחבר ה נגרר ונמשך גם אורי לדרסתקאות ולתעלולים. התעלולים סופם מפתיעים ומצפון רע. ואילו הדרסתקאות סופן מעשה בגזרה של ממש המיוע של אמת לאנשי ההגנה, שהגנו על שכנות המגורים בפני התקפה של כנופיית אכזריה.

מעשיי הימים הם נתונים במסגרת סיפורית של הדמוח. העלילה מתחת ערב מלחמת־העולם הראשונה, כאשר ראשון־לציון היתה מושבה הוסמת שהיא בה הכל. מחלוצייה, שקבעה נרמות חדשות בחיי הארץ, ועד חכמים והנאות, שהגזע להגדיר „דלות". כאשר יפו היתה מרכז עירוני גדול וחשוב ותל־אביב היתה באמת „תל־אביב הקטנה". הסיפור נמשך עד 1918, על רקע המלחמה, השלטון הצבאי של התורכים בארץ, דריפות, שאינו אלא אותו יואב. חבר לדודתו האהוב והנערץ. כשם שאורי היה נאה שיואב כחר בו לחבר בילדותו, כך הוא ברגש ובאושר עתה שהוא וכי לשלוח לו הזמנה לטקס, למרות שנפגרו דרכיהם ולא ראו זה את זה זה ימים רבים. לאחר הטקס, בבית קפה הולידה שיחה ביניהם את הרצון לספר את קורות הרפתקאותיהם. מוזרת הראות של פיסנת הבצלוחה של יואב המבוגר מתקבלים מעשי יואב הילד כסימן לבאות, לא מתעלולים של נער פרחוח, אלא כצערי הכנה לקראת קרירה מרשימה של מבוגר. הילד יוצא הדופן, שאמהתו מבקשת כי ילדיהן לא יתחברו עמו, הוא ילד ומנהגלת הרשות לפיתות אמצעי לתיפה לבלתי נוכח בטקס הנעקה הפרס לביטחון ישראל במשכן הנשיא בירושלים, ונרמה לו שבטעות נשלחה אליו ההזמנה. ובכל זאת הוא מחליט לנסוע לטקס. בתוך הקהל הזעיר, במעמד המרגש הוא שומע, כי הפרס לביטחון ישראל מועניק למהנרס יואב בפורי, שאינו אלא אותו יואב. חבר לדודתו האהוב והנערץ. כשם שאורי היה נאה שיואב כחר בו לחבר בילדותו, כך הוא ברגש ובאושר עתה שהוא וכי לשלוח לו הזמנה לטקס. למרות שנפגרו דרכיהם ולא ראו זה את זה ימים רבים. לאחר הטקס, בבית קפה הולידה שיחה ביניהם את הרצון לספר את קורות הרפתקאותיהם. מוזרת הראות של פיסנת הבצלוחה של יואב המבוגר מתקבלים מעשי יואב הילד כסימן לבאות, לא מתעלולים של נער פרחוח, אלא כצערי הכנה לקראת קרירה מרשימה של מבוגר. הילד יוצא הדופן, שאמהתו מבקשת כי ילדיהן לא יתחברו עמו, הוא ילד מסתבר, כשרוני וגם — למרות פרחותו — אדם אכזר ואנוכי. אך הילד מגלה

תל־אביב

אסתר
נשק קטלני
חול: 5, 7.30, 9.45
שישי: 10
מוצ"ש: 7.30, 9.45

אורלי
ילדים תורגנים לאלוהים
שישי: 10
מוצ"ש: 7.30, 9.30
חול: 7.15, 9.45

בית ליסין
ראשים מדברים
מוצ"ש: 11.15

בן־יהודה
אחבה בחלון ראווה
שישי: 10.00, 12.00
מוצ"ש: 7.30, 9.40
חול: 5, 7.30, 9.40

גת
בלוז לחופש חגדול
חול: 5, 7.30, 9.45
שישי: 10, 12.15
מוצ"ש: 7.30, 9.45

גורדון
עיר הנשים
מוצ"ש וחול 7.45, 9.45

דקל
קרקודיל דנדי
מוצ"ש וחול: 7.15, 9.30
האלמנה השחורה
שישי: 10

דיזייב אין
תתיך אמריקאי
שישי: 10
חול ומוצ"ש: 10
עמי ותמי
חול ומוצ"ש: 7.45

הוד
סופרמן 4
שישי: 10.00 – 12.00
מוצ"ש: 7.30, 9.40
חול: 5.30, 7.30, 9.30

לימור חדש
מלון לצעירים
מוצ"ש וחול: 7.30, 9.30
בלייד ראנר
מוצ"ש: 12.00

מאיר
לא שם זין
שישי: 10.00
מוצ"ש: 8.00, 10.00
חול: 5.00, 8.00, 10.00

מוזיאון תל־אביב
מותו של סוכן
מוצ"ש וחול: 9.30
בית האמוצים
מוצ"ש וחול: 9.00

סינמה 1
תתיך אמריקאי
שישי: 10.00, 12.00
מוצ"ש: 7.30, 9.40
חול: 5, 7.30, 9.40

סינמה 2
אסקימו לימון –
אחבה צעירה
שישי: 10, 12.30
מוצ"ש: 7.30, 9.40
חול: 5, 7.30, 9.40

פאריס
לבירינט
שישי: 12.00 בצהריים
10.00 – 12.00 בלילה.
מוצ"ש: 7.15, 9.30
חול: 12, 2.00, 4.00, 7.15, 9.30
הרעב
שישי: 14.30
נס במילנו
מוצ"ש – 16.30
1001 שקרים על פיקסו
שבת: 11
מלכוד 22
שבת: 13

צוותא
לתרבות ואמנויות
צוותא קטנה שבועית
„צוותא" ראשון־לציון
ל. שבת, 31.7.87, בשעה 22.00 ל־שוב בצוותא. עם יורם שחר ואמן אורח ישראל יצחקי.
„זאת" חיפה
מוצאי שבת, 1.8.87, בשעה 21.00 „ירב גם הסתגר דוד נרוסמן על מסרי „חזקן הצרוב" בנתניה נבי ונרה.
יותר רצוותאות במגרת קיוץ

עמוד 20

עד כלות הלילה
שבת: 15.00
חרעב
שבת: 17.00
יופידו
שבת: 23.30
מופע הקומדיה של רוקי
שבת: 01.45

חן 1
הנוכל האותבת והמאהבת
שישי: 10, 12.15
חול: 5.40, 7.55, 9.55
מוצ"ש: 7.55, 9.55
רובין הוד
שישי ושבת – 11.00 בבוקר
חול: 10.45, 12.45, 4

חן 2
תורת קטנה ומטריפה
חול: 5.35, 7.45, 9.50
שישי: 10, 12.15
מוצ"ש: 7.45, 9.50
שלגיה ושבעת הגמדים
שישי ושבת – 11.00 בבוקר
חול: 10.45, 12.45, 16.00

חן 3
אני והתחברת
חול: 5.30, 7.50, 9.55
שישי: 10.00, 12.20
מוצ"ש: 7.50, 9.50
דובוני אכפת לי
שישי ושבת 11.00 בבוקר
חול: 10.45, 12.45, 16.00

חן 4
אל תקרא לי לבן
חול: 5.35, 7.50, 9.55
שישי: 10.00, 12.20
מוצ"ש: 7.45, 9.55
במבי
שישי ושבת: 11.00 בבוקר
חול: 10.45, 12.45, 4.00

חן 5
בריס למשמר אזרחי
חול: 5.40, 7.55, 9.55
שישי: 10, 12.20
מוצ"ש: 7.45, 9.55
הרפתקאותיו של סופר בלש
שישי ושבת – 11.00 בבוקר
חול: 10.45, 12.45, 4

שחף
ימי חרדיון
שישי: 10.00–12.00
מוצ"ש: 7.15, 9.30
חול: 5.00, 7.15, 9.30

תכלת
החנות מעבר לפינה
חול: 5.30, 7.40, 9.50
מוצ"ש: 7.45, 9.50

תל־אביב
007 באזור המסוכן
שישי: 9.40, 12.15
מוצ"ש: 7.15, 9.45
חול: 5.30, 7.15, 9.45

בית ציוני אמריקה
הקולנוע
נשיקה אדומה
שישי: 10.00
מוצ"ש: 9.30, 7.30
א', ב', ג', ה': 5.00, 7.30, 9.30
קאוס
שישי: 2.30
זיגי סטארדסט
שישי – 12.00 בלילה
שר הטבעות
מוצ"ש: 23.45
כל מה שרצית לדעת על מין
חמישי – 23.45

לב 1
העלולוי שטן
שישי: 11.30, 13.30, 10 בלילה
מוצ"ש: 8, 10
חול: 11.30, 2, 5, 8, 10

לב 2
נרדפי החוק
שישי: 11.30, 13.30, 10 בלילה
מוצ"ש: 8, 10
חול: 11.30, 2, 5, 8, 10

לב 3
לוי וגולית
שישי: 11.30, 13.30, 10 בלילה
מוצ"ש: 8, 10
חול: 11.30, 2, 5, 8, 10

לב 4
בקצב חשעון
שישי: 11.30, 12.30, 10 בלילה
מוצ"ש: 8, 10
חול: 11.30, 2, 5, 8, 10

הבימה
התיאטרון הלאומי
מחר מוצ"ש, 1.8
הבטט חישראלאי: 20.30
חשקיעה – בתיאטרון חיפה

ירושלים

אדיסון
007 באזור המסוכן
מוצ"ש: 9.30
. חול: 7.30, 9.30

אודיגל
הנוכל האותבת והמאהבת
חול: 5, 7.15, 9.30
מוצ"ש: 9.15
שלגיה ושבעת הגמדים
חול: 10.30, 12.30

עדן
סופרמן 4
מוצ"ש: 9.30
חול: 4.30, 7.30, 9.30

אורנע
נשק קטלני
מוצ"ש: 9.30
חול: 7, 9.15
בריס למשמר אזרחי
חול: 4.30 בלבד, יומיות

מיטשל
לא שם זין
מוצ"ש: 9.30
חול: 7.30, 9.30

סמדר
בנים תורגנים לאלוהים
מוצ"ש: 9.15
חול: 7, 9.20

כפיר
ימי חרדיון
מוצ"ש: 9.30
חול: 4.30, 7, 9.30

חבירה – אימפריה של קולנוע
סגור לרגל שיפוצים

אוריון
אור 1
בקצב חשעון
מוצ"ש: 9.15
א': 7.15, 9.15
בקצב חשעון
החל ביום ב': 4.30, 7.15, 9.15

אור 2
טיפור מהחיים
יום א': 7.15, 9.15
חול: 4.30, 7.15, 9.15
אהבה בשחקים
חול: 10.30

אור 3
בטי בלו
יום א': 7.15, 9.15
קרקודיל דנדי
החל מיום ב': 10.30, 7.15, 9.15
כחום חנוך
חצות: 23.15

אור 4
נרדפי חחוק
יום א': 7.15, 9.15
החל מיום ב': 7.15, 9.15
מהזובים באהבה II
חול: 10.30, 4.30
כנגד כל הסיכויים
חצות: 23.15

אור 5
מלון לצעירים
יום א': 7.15, 9.15
חחל מיום ב': 4.30, 7.15, 9.15
צרות גדולות בציימח טאון
חול: 10.30
מלון קליפורניה
חצות: 23.15

בית אגרון

ש י ש י	
14.30	נושע אתמול החיום
16.30	כלא נשים
22.00	וודי אלן – בננות
23.45	חפרפר
מוצאי־שבת	
16.30	חום סוויאר
18.15	מונטי פיטון טעם החיים
20.15	וודי אלן – בננות
22.00	נושע אתמול החיום
24.00	מופע הקומדיה של רוקי

תיאטרון ירושלים
שיחות מלוכלכות
חול: 6.45, 9.15
יום ה': 14.30
מוצ"ש: 9.15

חיפה

ארמון
הנוכל, האותבת והמאהבת
חול: 5, 7.30, 9.45
שישי: 10
מוצ"ש: 7.30, 9.45

חן
לבירינט
שישי: 10 בערב
מוצ"ש: 7.30, 9.45
חול: 4.30, 7, 9.15

אורלי
שיחות מלוכלכות
מוצ"ש וחול: 7.00, 9.15
שלגיה ושבעת הגמדים
שישי: 11 בבוקר
חול: 11.00, 4.30

רון
007 באזור המסוכן
מוצ"ש 7.00, 9.30
עמי ותמי
חול: 10.30, 12.30, 16.30
מדבר עברית, צוקס בארץ

אודרת
משחו פראי
שישי: 10 בלילה
מוצ"ש וחול: 9.15, 7
הסיפור שלא נגמר
חול: 4.30

קרן אור המחודש
לא שם זין
מוצ"ש וחול: 7.15, 9.15
חול: 4.30, 7.15, 9.15

פאר
הנוכל האותבת והמאהבת
שישי: 10 בערב
מוצ"ש: 7.00, 9.15
פייבל והחלום האמריקאי
שישי ושבת 11 בבוקר
חול: 10.30, 12.20, 4.30

אמפיתיאטרון
אהבת בעירה
מוצ"ש: 7.00, 9.15
חול: 4.30, 7, 9.15

עצמון 1
סופרמן 4
שישי: 10.15 בלילה
מוצ"ש: 7.15, 9.30
חול: 4.30, 7.00, 9.15

עצמון 2
ימי הרדיון
שישי: 10.15 בלילה
מוצ"ש: 7.15, 9.30
חול: 4.30, 7.00, 9.15

עצמון 3
ילדים תורגנים לאלוהים
שישי: 10.00 בלילה
מוצ"ש: 7.00, 9.30
חול: 4.15, 6.45, 9.10

חדר
007 באזור המסוכן
מוצ"ש: 7.15, 9.45
חול: 7.15, 9.45

נתניה

שרון
לא שם זין
מוצ"ש: 8, 10
חול: 5, 8, 10
חרפתקאותיו של סופר בלש
חול: 11 בבוקר

סטודיו
חנות קטנה ומטריפה
מוצ"ש: 8, 10
חול: 5, 8, 10
מרי פופינס
חול: 11 בבוקר

אסתר
ילדים תורגנים לאלוהים
חול ומוצ"ש: 7, 9.30
עמי ותמי
חול: 10, 12, 5

באר־שבע

חן
ילדים תורגנים לאלוהים
שישי: 10
מוצ"ש: 7.00, 9.30
חול: 4.30, 7.00, 9.30

הרצליה

חיכל
ילדים תורגנים לאלוהים
מוצ"ש: 7.30, 9
חול: 7.30, 9

מלון דניאל
משחו פראי
מוצ"ש: 7.15, 9.30
חול: 7.15, 9.30

רמת־גן

אוראיז
פושע, מוטבל וילדה קטנה
חול: 5.00, 7.30, 9.45
שישי: 10
מוצ"ש: 7.30, 9.45

ארמון
הנוכל האותבת והמאהבת
חול: 5.00, 7.30, 9.45
שישי: 10
מוצ"ש: 7.30, 9.45

לילי
לא שם זין
מוצ"ש וחול: 7.30, 9.30

רב גן 1
בלוז לחופש חגדול
חול: 7.30, 9.40
שישי: 10, 12.15
מוצ"ש: 7.30, 9.45
הרפתקאותיו של סופר בלש
שישי ושבת 11 בבוקר
חול: 10.30, 12.20, 5

רב גן 2
ימי הרדיון
חול: 7.30, 9.45
שישי: 10, 12.15
מוצ"ש: 7.30, 9.45

דובוני אכפת לי
שישי ושבת 11 בבוקר
חול: 10.30, 12.20, 5

רב. גן 3
אני והתחבת
חול: 7.30, 9.45
שישי: 10, 12.05
מוצ"ש: 7.30, 9.45
פייבל והחלום האמריקאי
שישי ושבת 11 בבוקר
חול: 10.30, 12.20, 5

רב גן 4
קרקודיל דנדי
חול: 7.30, 9.45
שישי: 10, 12.15
מוצ"ש: 7.30, 9.45
שלגיה ושבעת הגמדים
שישי ושבת 11 בבוקר
חול: 10.30, 12.20, 5

מתנ"ס קרית שרת
סינמטק
3 אמיגוס
מוצ"ש: 7.15, 9.30
אבגבג, 7.15, 9.30

מועדון קולנוע לנוער
במבי
חול: 11 בבוקר וב־4

עכו

אודיטוריום
קרוקודיל דנדי
מוצ"ש וחול: 7.30, 9.30

עפולה

מופתרון
ילדים תורגנים לאלוהים
מוצ"ש: 7.30, 9
חול: 4.30, 7.30, 9.30

תורנות בתי־חולים

תל־אביב וחמרכז
● בית החולים ע"ש שיבא תל־השומר – כל המחלקות – כל השבוע.
● בית חולים בילינסון, פתחתקוה – כל המחלקות – כל השבוע.
● בית חולים ע"ש הקה, תל־אביב – נשים ב: ה', ו' – כירורגיה ונשים. ילדים – כל השבוע.
● בית החולים איכילוב, תל־אביב – נשים א: ג' ה' שבת – כירורגיה ונשים.
● בית החולים אלמסן, הולון – כל המחלקות – כל השבוע.
● בית החולים אסף הרופא – כל המחלקות – כל השבוע.

פתיחה
● ב"ח לגיאות נמצא מתורנות למקרים דחופים – כל השבוע, כולל שבת.

ירושלים
שישי
הדסה ע"ש – ילדים, פגיעות
הדסה הר־צופים – נשים
שערי צדק – כירורגיה, אורטופדיה, עיניים
ביקור חולים – א.א.ג.

שבת
שערי צדק – ילדים, נשים, כירורגיה, אורטופדיה, עיניים
ביקור חולים – א.א.ג., פגיעות
יד ביד – אין קשבת בטלפון
לילד הלבנון – כל לבנוני במבוקש
ירושלים – 02-243338
חיפה – 04-226027 (24 שעות)
(11.00–20.00) 04-224988
04-922222 – לבנון
כל פתרה לתיאום בבוקרה
בימי ב' דיר – טל. 022-22733.
„קו פתוח" – אין קשבת לילדים
דבר נרקי – 02-222733 (24 שעות)

ראשון־לציון

רון 1
סופרמן 4
מוצ"ש: 7.30, 9.30
חול: 5, 7.30, 9.30

רון 2
007 באזור המסוכן
מוצ"ש וחול: 7.15, 9.30

בת־ים

עצמאות
סופרמן 4
שישי: 10
מוצ"ש: 7.30, 9.40
חול: 5.00, 7.30, 9.40

כפר־סבא

בית ברל קולנוע וחיאטרון
אופני האש
מוצ"ש: 8
שלום לך אוהבי
מוצ"ש: 10

חולון

ארמון
לא שם זין
10 שישי:
מוצ"ש וחול: 7.30, 9.30

סבוי
007 באזור המסוכן
שישי: 9.45
מוצ"ש: 7.15, 9.40
חול: 7.15, 9.40

מגדל
נשק קטלני
חול: 7.30, 9.30
שישי: 10
מוצ"ש: 7.30, 9.30
רובין הוד
חול: 5.00 אחה"צ

פתח תקוה

היכל 1
סופרמן 4
שישי: 10.00
מוצ"ש: 7.30, 9.30
חול: 5, 7.30, 9.30

היכל 2
007 באזור המסוכן
שישי: 9.45
מוצ"ש: 7.15, 9.45
חול: 4.30, 7.15, 9.45

היכל 3
המובטל בטיטו
שישי: 10
חול ומוצ"ש: 9.30
עמי ותמי
מוצ"ש: 7.30
חול: 5.00, 7.30

גבעתיים

תדר
007 באזור המסוכן
מוצ"ש: 7.15, 9.45
חול: 7.15, 9.45

נתניה

שרון
לא שם זין
מוצ"ש: 8, 10
חול: 5, 8, 10
חרפתקאותיו של סופר בלש
חול: 11 בבוקר

סטודיו
חנות קטנה ומטריפה
מוצ"ש: 8, 10
חול: 5, 8, 10
מרי פופינס
חול: 11 בבוקר

אסתר
ילדים תורגנים לאלוהים
חול ומוצ"ש: 7, 9.30
עמי ותמי
חול: 10, 12, 5

באר־שבע

חן
ילדים תורגנים לאלוהים
שישי: 10
מוצ"ש: 7.00, 9.30
חול: 4.30, 7.00, 9.30

רעננה

אורות
המובטל בטיטו
מוצ"ש: 7.30, 9.30
חול: 5, 7.15, 9.30

עזרה ראשונה

עזרה ראשונה לשעונים שלא זוהתה:
מוצ"ש, 1.8.87, בשעה 21.00 „ירב גם הסתגר דוד נרוסמן על מסרי „חזקן הצרוב" בנתניה נבי ונרה.

עזרה ראשונה מגדרי־גרמנית קובעת בלייפציג שיא עולמי בהטלת כידון לנשים – 78.90 מטר

תצלום: אי.פי.

העורר־מאמן האמריקני של הכפי ת"א בבואו ארצה:

ג'ונס בריא — טוב מג'ונסון

כדורסל

מאת יצחק ויסהוף

„אחרי כדנס הוא שוקן אתלטי מאוד, מהיר וחכל לבצע רבבה דברים מרשימים בתנאי שבריכו. שעבירה ניתנות. החליטה לגמרי. אם נדנס בריא בכל מאת האחרונים עולה יבלתו על זו של לי גרנסון. שעבר את מכבי תל־אביב. אני מכיר את שני השחקנים — כך שהגיע מארה"ב. בדי לשמש בעזרו לי של רלף קלין באימון מכבי תא.

ויקטור, מלווה בדרייתו דאיינה, ספר כי הגיע למכבי ת"א אם פיט וליאמס, שוקן הדנבר־נאגטס, שנהנה 2.05 מטר. „וליאמס הוא וץ בן 25, אבל הוא קופץ עד לשמיים" — ציין ויקטור. אולם, הוסיף ראשי מכבי ת"א דחו את הצעה.

ויקטור, יהודי המתגורר בעיר פטונה שבקליפורניה, נכחר על־ידי מנהל מכבי תל־אביב, שמואל מזרוסקי, וחבר הנהלת, רוני קטיריק, מבין מאה מועמדים לשמות עזר־המאמן, בעקבות אביב בארה"ב.

ויקטור שימש בעזר־מאמן ראשי, החל משנת 1975, כשבין התפקידים שמילא היה: עזר לגארי מזארקין, בעונות 1980/2. באימון אוניברסיטת נבדה לאסיוגאס שבה שיחק מיקי בריקוביץ במשך שנה. בעונת 1982/83 היה עזר־מאמן ראשי בקבוצת הנשים של אוניברסיטת דרום־קליפורניה וזכה עמה בתואר אליפות ארה"ב. בשנתיים האחרונות שימש כעזר־מאמן ראשי באוניברסיטת פוליטכניקה בקליפורניה.

ויקטור סיפר כי ראה קלטת של מכבי תל־אביב במשחק־נגד נציגי אירופה, נגד טרסר מילאנו. והתרשם מהיכולת הגופנית המעולה של השחקנים הישראלים, כמו־כן שמע רבות על הליגה הישראלית, ועל הרמה הבבוהה המוצגת בה. „אני מכיר את ילי סיגס, גרג קוטליוס ושחקנים אחרים. אני מקווה להעניק מהידע שלי לקבוצה. אאמן גם קבוצות נוער ונערים במכבי ת"א ואעשה כל שביכשר מאני."

מאמן מכבי תל־אביב, רלף קליין, שבא לקבל את פני עזרו בכפר־המכביה סיפר כי בדוס ויקטור „יבנו עם שחקני הקבוצה הבוגרת, בעיקר על שיפור משחק הגנה.

מדר. שפרסמו ראשי מכבי תל־אביב בארה"ב.

כאשר נשאל מי טוב ממי ארני גדנס או בוב מקאדו, השיב: „מקאדו שוקן דתקפה טוב אבל גדנס טוב יותר בהגנה. מקאדו זה סטייל אחר ואיני יכול להשוות ביניהם".

ויקטור שימש בעזר־מאמן ראשי, החל משנת 1975, כשבין התפקידים שמילא היה: עזר לגארי מזארקין, בעונות 1980/2. באימון אוניברסיטת נבדה לאסיוגאס שבה שיחק מיקי בריקוביץ במשך שנה. בעונת 1982/83 היה עזר־מאמן ראשי בקבוצת הנשים של אוניברסיטת דרום־קליפורניה וזכה עמה בתואר אליפות ארה"ב. בשנתיים האחרונות שימש כעזר־מאמן ראשי באוניברסיטת פוליטכניקה בקליפורניה.

מאראדונה ישחק בנבחרת „שאר העולם"

קטגן נבחרת ארגנטינה בפרי־רגל, דייגו ארמנדו מאראדונה, אישר פומבית כי יופיע בשורותיו נגד נבחרת „שאר העולם" המהגיגי שיתקיים בשבת הבאה בהומבלי נגד אנגליה. לצוין מאה שנות התאחדות האנגלית בפוטבול.

מאראדונה מסר כי קיבל אישור מרופאי מקבוצתו, נאפולי, לשחק בלונדון.

מאמנן היוגוסלבי ניסה להבריח

מאמן הכדורגל הנודע, מילאן מליליאנוביץ, שאימן לאחרונה את ריאל מדריד, נתפס בנמל התעופה בבלגרד, כשניסה להבריח 5500 דולאר.

בשנאתו ע"י המנכפי אם יש לו לחמנתי על מטבע זר ושיב בשלולה. המנוכפי לא האמין לדבריו. ובחיפוש שערך במזוודו דותיו נמצאו חדולארים. וכן 90 אלף דיינאר. מיליאנוביץ' עמד לסוף לעדיף כדי להשתתף בשיבות האיגוד האירופי.

גם בגלייבטר יצא אמש בחשאי לבלגיה

כדורגל

מאת משה רוזנברג

מבצר השקטנים הישראלים שעשוקה בעונה הקרבבה בבלגיה, עשויה לגרוף בבדורגלן רבבה נקם. בעוד שהקבוצה הבלגית עוקבת אחר המאמן לפני כחודש וחצי. הכדורגלן הפתרתקואי שהתאמן אתמול בשורות קבוצתו בפתרתקוה, לא גילה לאיש על מנוחתו והוא שיתף בסוד רק את המאמן ג'ק מנסל, ואת ידר מחלקת הכדורגל, ערד שמואל ליגבר.

לפי ההסכם שיש לגלייבטר עם מכבי פ"ת הוא יוכל להשתחרר תמורת 50 אלף דולאר לקבוצה כאירופה. זאת לאחר שבעונה שעברה קיבל שכר נמוך — רק 20 אלף דולאר.

לבלגיה, לאחר שקיבל הודעה טלפונית מהקבוצה הבלגית לוקחן, וחצי. הכדורגלן הפתרתקואי שהתאמן אתמול בשורות קבוצתו בפתרתקוה, לא גילה לאיש על מנוחתו והוא שיתף בסוד רק את המאמן ג'ק מנסל, ואת ידר מחלקת הכדורגל, ערד שמואל ליגבר.

לפי ההסכם שיש לגלייבטר עם מכבי פ"ת הוא יוכל להשתחרר תמורת 50 אלף דולאר לקבוצה כאירופה. זאת לאחר שבעונה שעברה קיבל שכר נמוך — רק 20 אלף דולאר.

חורתת מרומנית נסטלה בגלל סמים

תרומנית סולנו, אלוסה תעולם בתחרות ליחידות נסטלה מלחשתוף באליפות תעולם שתתקיים בשבוע בדנמרק, סולנו – כך נקבע – חשתמשה בסמים.

לטענתה חשה ברע ורופאה שיפק לה תרופה שכללה סמים. תרומת הטעות לטלוש שנוים מלעסיק במקצועו.

שניאור מתעקש להשאיר את בן־שיטרית בהפועל ת"א

מיכי בן־שיטרית, חלוץ הפועל תל־אביב, יהיה למעשה הכדורגלן הראשון שיינתנה מעוניבו של משה פיני לבמאיה.

הנהלת הפועל תל־אביב, שחשבה תחילה לוותר על הכדורגלן במסגרת הבצמצום הכספיים, נעתרה לסניריהו של המאמן לחשאיר את בן־שיטרית.

שניאור תולה עתה תקוות בבן־שיטרית, והוא מתעקש להשאיר בקבוצה עונה נוספת.

בן־שיטרית היה מלך־השערים של שנשון ת"א כאשר שניאור אימן את המשחנים. עם זאת עריין קיימות בעיות לגבי החתה הכספי של הכדורגלן. בן־שיטרית יצנוך לדרת ברר־שתיו לאחר עונה כושלת במערוון.

הבעייה שבשיריה כרגע היא העובדה שהפועל תל־אביב שישה חלונים: שבתאי לוי, גיל לנראו, בני רובין, מאיר בלושטיין, מיכי בן־שיטרית וחמיר לינהרט.

הפועל תל־אביב כבר הציגה 15 שחקנים ברשימת העברות ביניהם את בני לסרי ורב רמלר.

במהלך החודש הקרבה תצא הקבוצה למחנה־אימון בטיבריה.

ראשי מכבי וחיפה נחקרו במשכ הכנסה

מאת יוסף גלזר

ראשי אגודת מכבי חיפה, ריאיל אבנון, צבי וייצנר ומ־דוי שביט, נחקרו אתמול במשך שעות ארוכות במשרדי מחלקת החקירות של מס הכנסה בחיפה.

שביט הוכא לחקירה מגמל־תעופה בדגרוויון, בשובו מטיול באירופה.

כדורסלני הנבחרת יקבלו היום תכנית־עבודה

מאת יצחק ויסהוף

נבחרת ישראל בכדורסל תחל היום את הכנותיה לקראת משחקי אליפות אירופה. דרכה ב. שייערכו בתחילת חודש ספטמבר בבול־גריה.

שחקני הנבחרת, לבד מאלוואן מרסר והוואדר לאסון, שעריין לא שבו מארה"ב, יתכנסו במלון רמת־אביב, ושם יקבלו תוכנית עבודה לקראת אימני הנבחרת, שיחלו ביום ראשון.

מאמן הנבחרת, משה וינקרנץ, ישוב לאימון הנבחרת האלופית, לאחר שלפני שנתיים שימש כעזרו של צבי שיף. השניים נפרדו מאחר שיריב ניקש בעונה שעברה עזור אחר.

ויקטור יעקב שלזינגר

ברוע פנה לבית־המשפט — מכבי ת"א מעוניינת בכדורסלן

על־אף מאמציו של שלזינגר לשקם את הפועל חיפה

ויקטור סיפר כי ראה קלטת של מכבי תל־אביב במשחק־נגד נציגי אירופה, נגד טרסר מילאנו. והתרשם מהיכולת הגופנית המעולה של השחקנים הישראלים, כמו־כן שמע רבות על הליגה הישראלית, ועל הרמה הבבוהה המוצגת בה. „אני מכיר את ילי סיגס, גרג קוטליוס ושחקנים אחרים. אני מקווה להעניק מהידע שלי לקבוצה. אאמן גם קבוצות נוער ונערים במכבי ת"א ואעשה כל שביכשר מאני."

מאמן מכבי תל־אביב, רלף קליין, שבא לקבל את פני עזרו בכפר־המכביה סיפר כי בדוס ויקטור „יבנו עם שחקני הקבוצה הבוגרת, בעיקר על שיפור משחק הגנה.

מאת יוסף גזבר

הבורוסלן הצעיר והמבטיח של הפועל חיפה, אפף ברגע, יגיש אימוץ תביעה לשחרור מקבוצתו לבית־המשפט המחוזי בחיפה. נודע שמכבי ת"א מחזרת אחריו הבורוסלן לעונה הבאה. ונציגיה בבר נמנאו עמו.

ברגע, באמצעות עו"ד משה יוזאי, מסתמך בבקשתו על סיכום בכתב עם מזרחה התחיינה לו עמותת הבורוסל הוויצאו, אבטל לאחרונה עם נבחרת ישראל והפ"ל בנבחרת אסיא באוניברסיאדה. בבר חתם חוזה עם מכבי חיפה. לפי יוזאי בשעותיה בשנתיים הקרובות, אם יזבה בשחרור.

קודם־לכן הגישו חבריות רוחות חמישה בורוסלנים נוספים מהפועל חיפה: אלן אופר והאחים ליאור קוזין ואמשה. המקשים להצטרף למכבי חיפה: איתי שבדט ומוטי אמשה, שהחלו להתאמן במרי מכבי קרית־מוצקין.

לייב – בורוסלן משוחרר

בית־המשפט המחוזי בחיפה פסק אתמול כי הבורוסלן הצעיר של הפועל חיפה, חגי לייב, המכונה „אנימל" החיפני, הוא בורוסלן משוחרר. לייב חבע שחרור באמצעות עו"ד אבי עולדמה. נציגי הפועל חיפה כלל לא התייצבו לדיון והשופט פסק על שחרורו.

בינתיים נתקל אי־שהעסקים החיפני, יעקב שלזינגר, שקיבל לידיו את הבעלות על הפועל חיפה, בקשיים באיזוש סגל הקבוצה לעונה הבאה. שחרורו של ג'ונתן דלזל להפועל ת"א, בברכת מרכז הפועל, דילדל את מאגר שחקני החוץ של הקבוצה, ומציאת שחקן חוץ נרמתו הפכה למשימה כמעט בלתי אפשרית.

שלזינגר ממשיך במאמציו לחזק את הקבוצה. אם יעלו נסיונותיו בתוהו, הוא יכול להשתחרר מהחויזתו תוך 14 יום.

מחזרים אחרי ברגע

בימים האחרונים עשתה גם מכבי ת"א מאמצים להחתים את ברגע לעד שתי עונות. העונה כבר מילאה את מכסת הבערות המותרות. עם צירופם של ווילי סימס ומוטי דניאל.

מנהל מכבי ת"א, שמואל מחרוטבסקי, אף נפגש השבוע בחיפה עם פרקליטו של ברגע בקשר לציר־יופו לאלופה. יתכן כי יושג הסכם לפיו יעבור ברגע לקבוצת ת"א בתום שתי העונות בהן יופיע בחיפה. אם, אכן, ישוחרר ע"י בית־המשפט.

נרחתה בחירת מועמד ליו"ר ההתאחדות

לפי בקשת מספר חברים בעדת המטיילים של מרכז הפועל נדחתה ההחלטה על בחירת מועמד הפועל לתפקיד יו"ר ההתאחדות הבדורגל.

בקשת הרחיית הבה כדי למצות שבא לקבל את פני עזרו כבפר־המכביה סיפר כי בדוס ויקטור „יבנו עם שחקני הקבוצה הבוגרת, בעיקר על שיפור משחק הגנה.

ישראל חגדילה מאזן המדליות בסטוקמנדוויל

הירדנית חיבקה הישראלית הכדורסלנים הפסידו לארה"ב 82:65

מאת אברהם תשובה

חחילת יחסי־ספורט עם ירדן והגדלת מאזן המדליות של ישראל — אלה הישגי הספורטאים הנכים בהמשך הדתרחיות הבין־לאומיות שנערכות בסטוקמנדוויל, אנגליה.

קשרי הספורט עם ירדן חזרו בתחרויות האתלטיקה. שבתן הטתתפה גם סטודנטית מירדן.

בתחרויות דיסקוס ריצוה ספורטאית מאירלנד. שקבעה 19.80 מ'. עצורה רובין רוזנה עצייה — 18.70 מ'. במקום השלישי היתה הירדנית.

בנחות הכדורסל של ישראל הפסידה לארה"ב — 82:65. לאחר 41:21 במחצית. נלטו בשורות ישראל: אזנוו לנני — 11 נקודות: דניני ובהן — 10 כל אחד.

מימון הדריי דוזבל רבינוי בסדרות עבלות ל־800 מ', חברו חלף דוזב שיש.

בסיכום־ביניים מרוזבת משלחת ישראל במקום ה־11 מתוך 38 המדינות, לאחר שצבוה 3 מדליות הב, 9 כסף ו־5 ארד.

שופט הכדורסל משה דיזבסקי עבר בהצלחה בחינות לקבלת תואר בין־לאומי.

תאיגה הגרמנית מתחילה השבוע:

באיירן תשחק בדורטמונד והמבורג תארח את שאלקה

מאת שבח פלבר־ט

משחקי ליגת הכדורגל במע' רב־גרמניה יציאו הערב ומחר לדרך האיבוכה. האלופה, באיירן מונכן, תשחק בדורטמונד ופר־ניתה המכורה, תארח את שאלי קה —04.

הענה במערב־גרמניה כבר נפתחה בשבוע שעבר במשחק־הפתיחה לדיסר הגאס, שפרש מבאיירן. במשחק זה ניצחה באיירן את ליברסול — 2:3. באיר־ן שדיין האליפסי כמיכן, כאמצע הסבוע יכחה באיירן בן בסופר־קאפ כשגברה על המכורה, מחויקה כמ־ביע הגרמני (1:1).

בשורות באיירן יחולו כמה שינויים. במקומו של המאמן אדו לאנטן יתפקד יום הייקים ממע' שנגלארבן, ובמקומו של הגאס רכש המוערון אי יורן וגנמן נשאלקה. שגילה יכולת הבקעה נגד ליברפול וגנר המבורג.

בדרך־כלל נערך משחק־הצדקה שבח לפני פתיחת הליגה אבל הפעם יהיה שבועיים קודם־לכן מאחר שבשבת הבאה יתקיים באחד איצטדיון משחק חגיבי לציון 100 שנות הבתאחדות הגנלית בשיר נבחרת אנגליה תארח את נבחרת „שאר־העולם.

בשורות אברטון יחסר בנהלה המצויין, קנל. שיצא לאמן בסערה. בקיץ־הקלאוטרן. הבין־לאומי נוזל נאותתהל, ייעדר מאחר שטרם החלים מניתוח בברכו.

אברטון – קובנטרי
במשחק־הצדקה

עונת הכדורגל באנגליה תפתח רשמית מול בארנסטיין ומפגיל בלוגון במשחק־הצדקה בין האלופה, אברטון, ומחויקת הגביע, קובנטרי.

בדרך־כלל נערך משחק־הצדקה שבח לפני פתיחת הליגה אבל הפעם יהיה שבועיים קודם־לכן מאחר שבשבת הבאה יתקיים באחד איצטדיון משחק חגיבי לציון 100 שנות הבתאחדות הגנלית בשיר נבחרת אנגליה תארח את נבחרת „שאר־העולם.

בשורות אברטון יחסר בנהלה המצויין, קנל. שיצא לאמן בסערה. בקיץ־הקלאוטרן. הבין־לאומי נוזל נאותתהל, ייעדר מאחר שטרם החלים מניתוח בברכו.

מאת שבח פלבר־ט

משחקי ליגת הכדורגל במע' רב־גרמניה יציאו הערב ומחר לדרך האיבוכה. האלופה, באיירן מונכן, תשחק בדורטמונד ופר־ניתה המכורה, תארח את שאלי קה —04.

הענה במערב־גרמניה כבר נפתחה בשבוע שעבר במשחק־הפתיחה לדיסר הגאס, שפרש מבאיירן. במשחק זה ניצחה באיירן את ליברסול — 2:3. באיר־ן שדיין האליפסי כמיכן, כאמצע הסבוע יכחה באיירן בן בסופר־קאפ כשגברה על המכורה, מחויקה כמ־ביע הגרמני (1:1).

בשורות באיירן יחולו כמה שינויים. במקומו של המאמן אדו לאנטן יתפקד יום הייקים ממע' שנגלארבן, ובמקומו של הגאס רכש המוערון אי יורן וגנמן נשאלקה. שגילה יכולת הבקעה נגד ליברפול וגנר המבורג.

בדרך־כלל נערך משחק־הצדקה שבח לפני פתיחת הליגה אבל הפעם יהיה שבועיים קודם־לכן מאחר שבשבת הבאה יתקיים באחד איצטדיון משחק חגיבי לציון 100 שנות הבתאחדות הגנלית בשיר נבחרת אנגליה תארח את נבחרת „שאר־העולם.

בשורות אברטון יחסר בנהלה המצויין, קנל. שיצא לאמן בסערה. בקיץ־הקלאוטרן. הבין־לאומי נוזל נאותתהל, ייעדר מאחר שטרם החלים מניתוח בברכו.

שניאור מתעקש להשאיר את בן־שיטרית בהפועל ת"א

גרמניה. עד כה הוגלו שמות של שתקנים כמועמדים לרכישה: כלם בני־יהוד

חייל לבנוני מבוקש על רצח בראמה

ביירות. — מקורות מעבר הצפונה אתמול בביירות נגד חייל בצורר־מארוני של צבא לבנון, באשמת הריגת ראש הממשלה ראשיד כראמה הנסיון להרוג את שר הפנים עבדאללה ראסי.

מקורות משפטיים מסרו, כי החייל, אלי לואי סאליבי, שהיה טכנאי בבסיס חיל האוויר אדמה בטובלעת הנוצרית מצופן לביירות. עוב בחשאי את לבנון מייד לאחר הרצח ועתה מנסים לברר היכן הוא מסתתר.

שלטונות המשפט הלבנוניים ביקשו מהמשטרה הבינלאומית אינטרפול לסייע בגילוי עקבותיו של סאליבי. הצמוד לעזש מוות.

סוריה ובעלת בריתה המוסלמית בלבנון הודיעו, כי לא יחדשו את השיחות עם ג'מייל על רפורמות פוליטיות עד אשר יובא למשפט רוצחיו של כראמה.

כראמה, מוני בן 66, היה בעל ברית חשוב של סוריה בלבנון ועמד בראש דרישות המוסלמים לקבלת סמכויות מוגדלות. במשטר הפוליטי הנוכחי עתה לטובת הנוצרים. (עד"ב, ע"ד)

נסתיימה טיסת־החלל הסובייטית־סורית

מוסקווה. — טיסת החלל הסובייטית־סורית הסתיימה אתמול, עם שובם אל כדור הארץ של הקוסמונאוטים הסובייטיים אלכסנדר וויקטורנקו ואלכסנדר לאוראיקין וכן הסורי מוחמד פארס.

חלליתם שיוטרם־מ־2 נחתה לפנות בוקר ביסודליקה הסובייטית קאזאחסטאן.

הקוסמונאוט הסורי הראשון יקבל את העיטור הסובייטי הגבוה ביותר. אות לנין, מסרה טכנאן הידיעות הסובייטית. (עד"ב, ע"ד)

היועץ האמריקני הבכיר לפירוק הנשק: עשיתי את שלי, אני מתפטר

וישינגטון. — קנת אדלמן, יועץ בכיר של הנשיא ריגן לפיקוח על הנשק, התפטר מתפקידו.

אדלמן, ראש הוועדה, יעזור את תפקידו באמצע אוקטובר או בנובמבר הקרוב.

הודעה על ההתפטרות פורסמה שעות ספורות בלבד לאחר שאדלמן הכריזם קבע את ה־13 בספטמבר לדיון בין שרי החוץ של שתי המעצמות, בסמרקנד לסלק את הסכשלים האחרונים להסכם על צמצום הנשק ולסלול בכך את הדרך לחתימת פסגה עוד השנה.

אדלמן תפר תכוכות בטוחבי בהסכם הנשק אליו מתקרבות עתה מעצמות העל. הסכם זה נועד לסלק טילים גרעיניים לטווח בינוני וקצר בדרום העולם.

במכתב התפטרותו לנשיא ריגן אין אדלמן. «אני מרגיש עתה כי הגשמתי את מה שביקשתי ליישם: לסייע בהתחוות קו חדש לפיקוח על הנשק מצד ארה"ב וברה"מ, קו שיצמצם בצורה דרמטית את הנשק הגרעיני ויעזור בצמצום הסכנה של מלחמה גרעינית». (עד"ב)

משבר מסתמן בקואליציה במערב־גרמניה

בון. — עימות פוליטי בין יסודות ומתונים, גרם למשבר בממשלת הקואליציה של מערב גרמניה.

לכאורה, הסכסוך הוא לגבי החלטתו הבחושה של האגף המתון להעניק מקלט ל־14 אזרחי ד"ל שהגדרו כטרוריסטים ע"י ממשלת הנשיא פינוטה. החלטה לה מתנגד האגף הימני של מפלגת השלטון, אולם, המאבק האמיתי מתנהל לגבי הכיוון בעתיד של הקואליציה של המרכז והימין, ולגבי הקרע העמוק והולך בין הנוצרים־דמוקרטים שהתנהגת הקבלר קוהל, הנוטים שמאלה, לבין האגף המחודש של שטראוס המשמרני.

משקיפים פוליטיים ציינו בסלחיויה ובעתונים, כי יתכן שהמשך קיומה של הקואליציה מוטל בספק.

רשמית: 975 אנשים ניספו ביום בגל החום

אתונה. — 975 אנשים מצאו את מותם בימים האחרונים בעקבות גל החום שפקד את יוון — על כך הודיע אמש בסלוניקה שר הבריאות, אלכסנדר מאבנאקיס.

השר ציין, כי כיום היומם 22 ו־28 ביולי מתו באיזור אתיקה, הכולל את אתונה ואת נמל פיראוס — 1.081 אנשים, מהם 810 מתוצאה מגל החום. בשאר חלקי המדינה, נוסף ואמר השר, מתו באותו פרק זמן 165 אנשים כתוצאה מחום הכבד.

על אף נתונים מזעזעים אלה, אמר השר, ותשתית ותבואתיות התמודדה עם צרכי המדינה. זו במישור הובלת החולים לבתי החולים הון באשר לאספקת מיטות לניסיונים.

מועצה מקומית ירוחם — מכרז מרמבי

המועצה המקומית ירוחם מכריזה בזה על קבלת הצעות־הסעות תלמידים בזיכוד לשנת הלימודים תשכ"ח.

פרטים, תקנונים ושפטי הצעה אפשר לקבל בשעות מנבלו הנוכחי בכל יום בשעות 9.00-12.00 תמורת השלום של 30 ש"ח שלא יוחזר. רשאים להשתתף במכרז רק חברות הסעה מורשות להסיע תלמידים ושבדים בשפרטת הזיכוד עפ"י תקנות מנבל התחבורה ואשר יש להן מספר כלי רכב מספיק להבטחת ביצוע הסעות בכל הסכלולים אשר לגבריהם הנ"ל הצעת מחיר. על מנשי הצעה לצרף המסמכים הדרשים מטה.

א. אישור מפקיד השומה או מנהל המכס והכלל, אי רואה חשבון שהוא בעל ספר חשבונות. ב. אישור עוסק מורשה בצלבי מע"מ. ג. לצרף כמלפסת־בטחון ערבות בנקאית לתקופה של 90 יום מיום הגשת הצעה על סך 5% מערך הצעה. מוראת עיקוב בסמים מעיזבר המועצה לא תתקבל בעיבוחה. ד. חוות מפרש הוחנים. את הצעות יש לשלוח בדואר רשום בלבד לפי הכתובת המועצה המקומית ירוחם. ת.ד. 1. לשכת המנכ"ל.

מוער אחרון להגשת הצעות הוא יום ד' י"ב אב תשכ"ז 7.8.67, בשעה 12.00.

אין המועצה המקומית חייבת לקבל את הצעה הנמוכה ביותר אם כל הצעה פחות.

בכבוד רב, מרדכי אלמשיקיה, יו"ר המועצה.

23 עמוד

חייל משמר הכבוד „כיבד" את גנדי במהלומה

איש חיל הים (מוסחר מאחורי המזוקן) של סדר לנקח תוקף את רה"מ גנדי (משמאל) בעת פרידתו בנמל התעופה של קולומבו, לאחר שהשלים את שליחותו התיירות שלו. (צילום: אינבל)

3,000 חיילים הודים נחתו בסרי לנקה כדי לפקח על ההסכם עם הטאמילים

קולומבו. — קרוב ל־3,000 חיילים הודיים נחתו אתמול בצפון האי סרילנקה, במסגרת תוכנית שלום שנערכה לשים קץ לסכסוך הדתני בין הטאמילים והסינהאליים.

החיילים הודיים נחתו בבסיס האויר בחצ'יאר גאמנה. דווח הגיעו בסמוסים ומיעקים בארגזים. אולם, זה היום השלישי ברצופות, בנשקו גם אתמול הפגנות אלימות בהם הכלכלי הטמנגר להסכם זה. המפגינים, שהתעלמו מן העובר, חסמו דוגבות ראשיים בקולומבו.

הודיעה הודיעה נחתו אתמול בנמוחה על הסכם זה המעניק אוטונומיה מסויימת לטיעוט הטאמילי בצפון האי ומפורזת.

השר לבטחון לאומי של סרי־לנקה מסר, כי החיילים הודיים יסייעו בפיקוח על פריקת הנשק של ארגוני הגרילה הטאמיליים. שפיריין לא נתנו את הסכמתם לחוסכם השלום שנחתם ביום רביעי. הסכם זה קובע הפסקת אש בין המורדים לבין כוחות הממשלה, שהיכנס לתוקפו עד יום אחה"צ.

לנשיא גאיתורדין בן ה־80 תקיפנו מאבק קשה כדי ליישם את הסכם השלום אחרי אדבע שנים של סכסוך אזרחי עקוב מדם. הלל לא ברור אם יצליח לקפוח על שני הצדדים — הטאמילים הנינרים והסינהאלים הבודהיסטיים — לשים קץ למלחמה.

הנשיא הפוריע את המדינה בהוציקו חיילים הודיים, יום אחר בלבד לאחר שחתם על ההסכם השנוי במחלוקת. החיילים ההודיים גם נוערו לחבטיח את בטחונם של לחמי הגרילה — לאחר שיסגירו את נשקם.

קבלת פנים של גיבור

ראש ממשלת הודו, רג'יב גנדי, חזר אתמול לניו־דלהי וזכה לקבלת פנים של גיבור.

גנדי, שחתם ביום רביעי על הסכם שלום עם נשיא סרילנקה, ג'ינוס גאיתורדין, בנסיון לשים קץ לסרי הסלוגים הטאמיליים, הגיע לסרי הבלגים הטאמיליים, הגיע לסרי הבלגים הטאמיליים, ואילו חבריהם האמריקנים ייחסו 60 אחוז מחמתם בחיינם לעבודתם. החוקרים פרלברג וקינן מיחסים הבדל זה לשני גורמים: חיזום של אחד הפורצים, אפרים נעים, ומלחמת נמלטו כשבידיהם שעון יד ותכשיטים.

שלושת הפורצים פנו באמצעות מתווכים לבית־חולים פרטי בבת־ים לטיפול בחבדם. על־פי החשד, נתן הפצוע בבית־החולים, וקיבל טיפול רפואי, בית־החולים, לא דיווח על הטיפול. למרבה לא נמצא בשמונת בית־חולים זכר לביקור או רי־שומים על תשלומים שהתקבלו.

מנהל בית־החולים תושב רמת־השרון בן 47, וחמש נוסף בן 41 מתל־אביב, החשוד בביצוע הגניבות, נעצרו ויובאו היום לבית־המשפט.

פרטי ובן שתי אחיות ומכנאי רנטגן החשודים בטיפול בעבריין שנורה במהלך אירוע שלילי מבלי לדווח על כך למשטרה.

החמישה נעצרו בעקבות מעצרם של אפרים נעים בן 31 מתולון, יגאל קרושים בן 27 מתולון ונסים ג'רבי בן 28 מתולון, החשודים בביצוע שוד בראשון־לציון בסוף חודש ינואר השנה.

במהלך ההתפרצות לדירה התפתח מאבק אלים בין בעל הדירה לבין הפורצים. בעל הדירה ירה ופגע בחמישה מהם. מפרכן נעצרו שלושה נמלטו כשבידיהם שעון יד ותכשיטים.

שלושת הפורצים פנו באמצעות מתווכים לבית־חולים פרטי בבת־ים לטיפול בחבדם. על־פי החשד, נתן הפצוע בבית־החולים, וקיבל טיפול רפואי, בית־החולים, לא דיווח על הטיפול. כמרכז לא נמצא בשמונת בית־חולים זכר לביקור או רי־שומים על תשלומים שהתקבלו.

מנהל בית־החולים תושב רמת־השרון בן 47, וחמש נוסף בן 41 מתל־אביב, החשוד בביצוע הגניבות, נעצרו ויובאו היום לבית־המשפט.

טלקס

● **חרחבת „אינטר קונטיננטל" מחרידה החרדים**

מחמות רבה שורדת לאחרונה בנתים חרדים בירושלים על רקע המשבעות לשיקום חלקו חרדים של הכנוש חעוכה במעלה חר המחים והחנכנות לחרחבת מלון אינטר קונטיננטל שבפיסגת הר.

החנוגים . חרדיים חביעו הנמנות נגרעת לכל תוכנית בנייה. כי חקסת המלון הוקרתי לל עמח בית־עלמין יחודי בתקופת חשלטון חירדני חיחה עעד בלתי חוף מלכתחילה. חכביש. חם מעים. חוצה את בית־חקברות ויש לנטרו כלל לתנועת כלי רכב.

לאחרונה חנושה חנחלת מלון אינטר קונטיננטל בקשת לחעדה חמחוזית לתכנון ולבנייה בירושלים לחרחיב באוף נוסף את בית־המלון ולבנות ברוכת שחיה. בצלאל עמיקם

● **ב"ש „מעלה כרמל" בחיפה לא ייסגר**

עריית חיפה חזרה בה מכוונתה לסגור את בית־הספר חיסודי „מעלה כרמל" בשנת הלימודים הקרובה. החחלטה הנקבלה בדיון שמוקד מלחיב שבחיים קשור בעבודתם, ואילו עוצמת חלחץ שחוו חישראלים חיחה נמוכה מזו של האמריקנים. בשתי הקבוצות דיווחו הנשים על דרגת לחץ נבוחה מזו של גברים.

חישראלים שחשתתנו במחקר דיווחה, כי 49 אחוז מחלחץ שבחיחם קשור בעבודתם, ואילו חבריחם האמריקנים ייחסו 60 אחוז מחמתם בחיחם לעבודתם. החוקרים פרלברג וקינן מיחסים הבדל זה לשני גורמים: חיוחם מזו שבנים, שבנם ישראל הגיע אתמול לציבור בערך נשוב כולל של 45 מיליון ש"ח. הנחמנות שנתקבלו עלו ל־157 מיליון ש"ח, מזה 99 מיליון ש"ח לאג"ח ל־12 שנים, שהוצעו בע"ג של 30 מיליון ש"ח, ו־58 מיליון ש"ח לאג"ח ל־15 שנים, שהוצעו לציבור בע"ג של 15 מיליון ש"ח. הזיעות היתר איפשרו לבנק ישראל למכור אותן במחירים שמעל מחירי המינימום ל־12 שנים ב־97% מע"ג נמכרום מחיר המינימום של 88% מע"ג, ל־15 שנים ב־96.5% במכרום 89% מע"ג. זאת ויתה הנמכרה הראשונה מסוג „גלילי" ל־15 שנים.

האקדמאי הישראלי פחות „לחוץ" מעמיתו האמריקני

מאת קובי מנדל, כתב „על המשמר" בחיפה

אקדמאים ישראלים ואמריקנים העובדים במוסדות לחשכלה גבוחה חשופים למקורות לחץ דומים. כך עולה ממחקר משותף שערכו פרופ' אריה פרלברג מהחמלחקה לחוראת חטכנולוגיות והמדעים שבטכניון, וד"ר גורדה קינן מהמרכז לחקר לחץ פסיכולוגי מאוניברסיטת חיפה.

המחקר כלל 100 אקדמאים ישראלים מכל המוסדות לחשכלה גבוחה וקבוצת אקדמאים אמריקניים. 74 אחוז מכלל חאנשים במדגם חיו בעלי קביעות בעבודתם.

מחמחקר עולה, כי חאמריקנים וחישראלים דיווחו את מקורות חלחץ שלחם בצורה דומה, אולם עוצמת חלחץ שחוו חישראלים חיחה נמוכה מזו של חאמריקנים. בשתי חקבוצות דיווחו הנשים על דרגת לחץ נבוחה מזו של הגברים.

חישראלים שחשתתפו במחקר דיווחה, כי 49 אחוז מחלחץ שבחייחם קשור בעבודתם, ואילו חבריחם האמריקנים ייחסו 60 אחוז מחמתם בחיינם לעבודתם. החוקרים פרלברג וקינן מיחסים הבדל זה לשני גורמים: חיוחם מזו שבחישראלים חשופים לגורמי מתח נוספים על אלה חקשורים לעבודתם וחבדלים בתמיכה חברתית חקיימת בשתי חתרבויות. חחברה חאמריקנית, שבה קיים דגש על תחרותיות וחישגיות, יוצרת אווירה חסונעת בחברות ובתמיכה חחדדיות. חישראלים לעומת זאת זוכים לתמיכה חברתית גדולה יותר מעמיתיחם. דבר המקל על התחמודדות עם חלחצים שמקורם בעבודה.

מתוך רשימת עשרת גורמי המתח חראשיים מסכימים חאמריקנים וחישראלים על שבעה גורמים. גורמים אלה כוללים ציפיות עצמיות גבוחות מידי, מחסור בזמן לצורך חתעדכנות בתחומם המקצועי, עומס בעבודה, שכר נמוך ועוד.

יצוין, כי שלושת גורמי חלחץ חראשונים בראשונה מופיעים אצל חאמריקנים ולא אצל חישראלים. שלושת גורמים אלה נבעים ממערבות של מעילות חברתית במשימות אקדמיות או לחיפך. שני חחוקרים סבורים, כי חאקדמאים חאמריקנים מוטרדים בעניין זח יותר מעמיתיחם חישראלים.

מניות ההסדר עלו ב־3.8% והחופשיות ירדו ב־1.8% ביולי

מאת אלחנן חדובין, כתב „על המשמר"

בחודש יולי ירד ערך חשוק של המניות חחופשיות ב־1.8%, בעוד שמניות חחסדר עלו בממוצע ב־3.8%. אך בשטוח חירידה חגדולה ביותר — ב־24% — היתה חשבוע במניות חיפושי נפט. אחמול ירדו המניות חחופשיות ב־1.7% ומניות חחסדר ירדו ב־0.64%. גם בארגורות חחוב היתה אחמול מגמת ירידה חמנוחות למדד ירדו ב־0.6% וערך חשוק של חמנוחות למט"ח ירד ב־0.17%.

מחחיית חשנה עלה ערך חשוק של חמנוחות למדד ב־15.7% ושל חמנוחות למט"ח עלה ב־21.6%.

בחתיכומות יתר נסחיימו שתי חנפקות איגרות חוב חמנוחות למדד מסוג „גלילי" ל־12 ו־15 שנים, שבנק ישראל הציע אתמול לציבור בערך נשוב כולל של 45 מיליון ש"ח. חחומנות שנתקבלו עלו ל־157 מיליון ש"ח, מזה 99 מיליון ש"ח לאג"ח ל־12 שנים, שהוצעו בע"ג של 30 מיליון ש"ח, ו־58 מיליון ש"ח לאג"ח ל־15 שנים, שהוצעו לציבור בע"ג של 15 מיליון ש"ח. חחיזות היתר איפשרו לבנק ישראל למכור אותן במחירים שמעל מחירי המינימום ל־12 שנים ב־97% מע"ג נמכרום מחיר המינימום של 88% מע"ג, ל־15 שנים ב־96.5% במכרום 89% מע"ג. זאת ויתה הנמכרה הראשונה מסוג „גלילי" ל־15 שנים.

גלגלי הבורסה

האחרון של יולי ירדו המניות חחופשיות ב־10.8% בממוצע ועדך חשוק של מניות חבנקים בחסדר ירד ברבע אחוז.

חירידה חגדולה ביותר — ב־24% נסח. אחמול ירדו המניות חחופשיות ב־1.7% ומניות חחסדר ירדו ב־0.64%. גם באיגרות חחוב היתה אחמול מגמת ירידה חמנוחות למדד ירדו ב־0.6% וערך חשוק של חמנוחות למט"ח ירד ב־0.17%.

מחחיית חשנה עלה ערך חשוק של חמנוחות למדד ב־15.7% ושל חמנוחות למט"ח עלה ב־21.6%.

בחתיכומות יתר נסחיימו שתי חנפקות איגרות חוב חמנוחות למדד מסוג „גלילי" ל־12 ו־15 שנים, שבנק ישראל חציע אתמול לציבור בערך נשוב כולל של 45 מיליון ש"ח. חחומנות שנתקבלו עלו ל־157 מיליון ש"ח, מזה 99 מיליון ש"ח לאג"ח ל־12 שנים, שהוצעו בע"ג של 30 מיליון ש"ח, ו־58 מיליון ש"ח לאג"ח ל־15 שנים, שהוצעו לציבור בע"ג של 15 מיליון ש"ח. חחיזות היתר איפשרו לבנק ישראל למכור אותן במחירים שמעל מחירי המינימום ל־12 שנים ב־97% מע"ג נמכרום מחיר המינימום של 88% מע"ג, ל־15 שנים ב־96.5% במכרום 89% מע"ג. זאת ויתה הנמכרה הראשונה מסוג „גלילי" ל־15 שנים.

שערי מטבע־חוץ בנק חפועלים — 30.7.87

	בנקנוטים		הוצרות והמחאות		שטרות
	יחידות	קנה	מכירה	קנה	מכירה	צילום
דולר ארה"ב	1	—	—	1.6670	1.6788	1.6772
דולר קנדי	1	1.57	1.64	1.6055	1.6255	1.6156
פרנק צרפתי	1	0.85	0.89	0.8652	0.8760	0.8700
לירה סטרלינג	1	2.52	2.64	2.5685	2.6005	2.5808
פרנק שוויצרי	1	0.25	0.27	0.2600	0.2632	0.2616
ין יפני	100	1.05	1.10	1.0653	1.0786	1.0738
גילדן הולנדי	1	0.75	0.79	0.7681	0.7777	0.7723
פרנק שוויצרי	1.08	1.03	1	1.0451	1.0581	1.0498
מרק גרמני	0.26	0.24	1	0.2482	0.2531	0.2496
מרק מערבי	0.24	0.23	1	0.2364	0.2394	0.2379
מרק מזרחי	0.23	0.22	1	0.2281	0.2310	0.2293
פרנק בלגי	0.37	0.35	1	0.3566	0.3611	0.3589
דולר קנדי	1.24	1.18	1	1.2053	1.2203	1.2129
דולר אוסטרלי	1.16	1.08	1	1.1214	1.1354	1.1262
דולר דר' אפריקני	0.78	0.46	1	0.7741	0.7837	0.7791
פרנק פלני	0.43	0.40	10	0.4223	0.4171	0.4197
שילינג אוסטרי	1.27	1.21	10	1.2285	1.2448	1.2375
לירה איטלקית	1.24	1.17	1,000	1.1935	1.2083	1.1999

צוק א

להרבות מתקדמת

אבן גבירול 30 ת"א, טל' 250156/7

הרוסה סתיתה: 11.00-13.00, 17.00-19.00

3 הצגות במחיר של 2

באוגוסט (כשרוב התיאטראות בחופש) מוצגות בצוותא

5 הצגות שכ"א פליאי לראותן:

„הזמן הנחוב", „חלום ליל קיץ" (חצוגת מעמעמות), „האופסימיסט", „במטבח. אדם אינו ציפור", „הקרייניסט"

כל מי שקנה כרטיסים ל־2 הצגות הראשונות — יקבל כרטיס ל־3 הצגות האחרות.

כרטיס בצוותא: טל' 250156/7

„ושקן חשפר" — שירי ים בביצוע חסוטדיו למשחק בתחלת ניסן נתיב — חיום 31.7 ב־15.00, — א' 2.8, ב' 4.8 ב־20.30, — ב' 3.8 ב־16.30, — ד' 5.8, ה' 6.8 ב־20.30

„אחלולי האחרון" „כוש נשוש"

ביידיר

רמי קלינשטיין — „אש על הבמה"

„באלדי אוליור, אחרל"ת קמינסקי — „מפגש" — תערב 31.7 ב־21.30 ובחצות, מוצש 1.8 ב־21.00

ויידאו

„מעוזון חוידאו בצוותא" בחנתיות יואב קוטנר: פטר גבראאל בקסיט סולו ביחד עם נציגים ואחרים — ה' 6.8 ב־23.00

בצוותא מוצגת הערוכת צילום של גלית גן־דרור

מנסיזיות רוק

עם: מזי כהן, אריה מוטקונה ואחרון בנאי

מוסיקה סטרוניה, הפאורה והאורה וקטעי מן הכלל

אוטרת רוק משבחת. (יואב קיסלר)

יום שני תבא 7.8 ב־22.00 ובחצות

— התקליט, לחשיב בחנויות התקליטים ובצוותא

„מאמי" יצאת לנגרת עד חודש ספטמבר

מאמי

מאמי

מאמי